朝鮮日報

夕刊朝刊合六面

社說 獨逸의國家主義

一

『에벨트』大統領이 逝去한後『힌덴부루히』元帥가大統領에當選함에際하야 吾人은、擧世가 囂囂히論評한바잇섯나니『힌덴부루히』의出現으로써 卽獨逸軍國主義의復活이라하야 佛蘭西를비롯한聯合列國은種種의物議를이르킨바 一部의識者는그의無用한神經過敏임을力說하엿섯다 獨逸은相對的民의心理를如實히理解치못하는主我觀에閉된國際盲的國民이라고 論하는者잇거니와 그들은打算性에富한賢明한國民이다 戰敗以後其間整頓期에 彼들은그들이 國民的英雄으로戰時中에欽慕하든『힌』元帥에게對하야 斷然히推戴의投票를한것은當然한바어니와 그들은그로써國際的危機를平地에서釀成하도록 無謀하지는안을바이엇섯다

二

『힌』元帥가就任한지 이미五個月을지나거니와 獨逸의政情은아모多大한變動이업섯다 그들은『도쓰』案의忠實한履行으로 그經濟力의健全한恢復을圖할뿐아니라 安全保障條約問題에關하여서도 오히려英佛側과周到한折衝의態度를取하니 그는그의國際的地位를잘理解하는獨逸民이 자못愼重顧慮하야 意外의失策을보지안코저함에因함이다 그러나新興有爲한七千萬의國民으로서 勃勃한進取의途程에잇든그들이 大戰亂中連勝의氣勢가비록一敗塗地한現勢일지라도 그의內外의秩序의維持와實力의充實로써 徐徐히平昔의希望을 實現코저함것은 돌이어當然한일이다 近者伯林의來報가잇서 『힌』大統領의發意로써前首相及陸軍大學長等의協助를어더 獨逸帝國創立의權化인『비스마-ㄱ』公의 一代記를映寫함이잇서 全國民의熱血을沸騰케하로되 또한足히그國民의間에脈脈히움즉이는愛國的潮流를엿볼것이다

三

獨國民이長久한期間 支離한分裂의狀態에持續하든것은 多少의西洋史를通하는者 周知하는바事實이오 大宰翁의當時『라인』共和國의創設은 獨帝國의統一的傾向을妨害함이매우顯著하엿든바이며 一八七一年普佛戰役當時까지도 南獨逸의諸聯邦이 자못普佛兩國間에依違하는바잇든것은 當時의事情을아는者의 共認하는事實이다 그리고『비스마-ㄱ』公이이러한支離滅裂한獨國民을鞭撻하야 統一의氣勢를導함에 最大한功動을지은것은贅言할을要치안는바어니와 이제戰敗後의列國의干涉에依하야 昔年의偉業이 거의瓦解의悲運을볼번하든나라에잇서 이常勝의將軍이든『힌덴부르히』의元首就任과 함의 그帝國建設의 巨人인『비스마-ㄱ』의追憶을새로히하는것은 다만映畫界의一挿話로만認할수업는바이다

四

사람은그境遇를超越하야 理想으로만 突進할수는업는것이다 그의資本的經濟組織이 아즉도 比較的多數의中産階級에依하야支持되고多數의農業民들이 國民的敵愾心에依하야支配되고잇는동안그들의『스파르타가쓰』의運動은失敗할밧게업섯고『라인』과『사-ㄹ』流域과밋『알사스、로렌』의人民들이모다獨佛兩國에依하야威脅되고 東普魯西의人民들이『딴지히』를中心으로波蘭에歸屬한領土로因하야中斷되는 苛酷한狀을보게된오늘날에잇서자못忍辱耐恥로서後日의再興을期待할것은 必然한形勢이다 이堅固한 氣魄이或은佛國의『루-ㄹ』占領에對한八個月間의消極的抵抗으로 그襲擊하야怨恨을품기로하고 그의不可하매 怨嗟然히다시小心翼翼하게써列國의 信任을博하기에汲汲하고저하는바잇스니이는곳그들의鮮躰되지 아니한國民的意識이變動되는西國의形勢를딸허應現을달리함을證함것이다

五

反動期에잇는歐米의列國이모다國家主義의顯著한復活을보게되는것은現下의特色이다 保守黨의英國은그의最大한者어니와『모로코』의掠奪을絶大反對하는特殊한社會黨을所有한佛國도그것이오共產黨의陰謀中에오히려伊太利가 또그의最著한者인것은明白한形勢이다『벨사이유』의平和條約으로써 獨逸의再興을免치못하게하는者이라하는 彼等獨國民의心事는이에看過할수업는歷史的一禍因이다 吾人은歐洲의將來가 不遠한禍亂中에그衰頹의길을催促할것을미드려한다 歐洲人은아즉도覺醒치아니하엿다

시리아自主權要求 佛國講和條件을拒絶하고

(나우엔二十二日發) 目下『시리아』에서叛亂을起한『돌스』族首領『아타라』는佛國講和條件을一蹴하고全『시리아』의完全한自主權을要求하는바이더라

英外相의急遽歸英 廣東의英船出入禁止로

(쌜도二十一日發)『로이털』通信社所報에依하면 英吉利政府는英吉利船舶의出入을禁止하는廣東假政府의命令을研究中인데『체바렌』外相은스스로自體의一策을指揮하기爲하야急遽倫敦으로도라갓고또英吉利政府는廣東政府가미리北京政府에對하야獨立을宣言하엿슴에鑑하야北京政府에게廣東의條約違犯의責을무를수도업서事態複雜하게되야考慮中이라더라

『루』政府戒嚴令施行 反猶太暴動이猛烈하야

(나우엔二十二日發) 루마니아政府는『포스사스니、푸도나』兩洲에反猶太暴動이猛烈함을極하얏슴으로이미同地方에戒嚴令을施行하얏다

佛銀行員罷業에 同情罷業一晝夜 何等事故업시無難히實行

(쌜도無線二十一日發) 銀行罷業을同情코저『말세유』의二十四時間一般罷業이何等의事故업시實行되얏더라

카레신氏 北極探險計劃

(나우엔二十二日發)『아문젠』大佐가過般北極探險에搭乘한飛行機는濠洲探險家『카레신』氏에게買收되엿는데同氏는同飛行機로北極地方에屢次探險을하엿슴으로今回同機로未踏地를探險코자計劃中이더라

露波貿易 協定成立

(나우엔二十一日發) 波蘭實業家는露國貿易委員會와露國波蘭會社를設立하기로協定을結하게되엿고會社의資本金은金貨로定하엿다右會社의事業으로는波蘭으로부터露國에器具를輸出하고露國으로부터波蘭에肉類及食糧品을輸出함에對하야金融을營爲하는것이라더라

探偵嫌疑로 米研究團放逐

(나우엔二十二日發) 勞農露國政府는同國을視察中인米國科學研究團의一行을國事探偵의理由로國外에放逐하엿더라

勞農商事部의 對南滿活躍

當局發電=中東鐵道沿線商業發展을策하기爲하야勞國은奉天、營口、大連其他各地에商事部를新設하엿는데中東鐵道商事部는最近左와如한命令을發하얏더라

一、南滿洲各地에잇는經濟調査

一、北滿特產物을南滿에내는이보다海參威에向하는것을有利하다함을中國人에게徹底케할事

一、北滿에잇는特產物은馬車에依하야殆、全部南滿에輸送되는中이나此를東中鐵道에依하야輸送하는것이便宜함을宣傳할事

且此外今回、東에도商事部를新設하야元『레닌그라드』教授『합만』을出張케하기로하얏더라

勃共產黨員 續續逮捕 共產黨事件續報

(쌜도二十一日發) 巴里에잇는『불가리아』共產黨員은續續家宅搜索을바더逮捕되는中이더라

北京政府에서 對中司法調查員 派遣招請狀을不遠發送

(東京電) 北京政府는關稅會議의招請狀에對한列國의反響에힘을어더更히此機에治、法權撤廢問題도解決하고저先華府會議에서決議된治外法權撤廢의提인司法調查員派遣의招請狀을不遠間關係各國에發送할터이라此에對하야日本外務當局은右招請이잇는境遇에는此에應하야司法調查員을派遣하기로決定하얏더라

對中治外法權 撤廢贊成이라고 米上院外交委員長發表

(나우엔二十二日發) 紐育『헤랄드』紙에發表된米國上院外交委員長『보라』氏의書面에依하건대同氏는中國에서列國이가진治外法權廢止에는贊成하엿스며또列國이從來의對中政策을고치기만하면中國政革案에就하야는中國의同意를得하야容易히其成案을得할수잇다고信한다더라

中國船員 大部分復業

(上海二十一日發) 日人汽船會社中國船員은二十日부터漸次復業하야二十一日은거의全部의復業을보게되엿더라

廖氏殺害犯人 現場서一名逮捕

(廣東二十一日發) 既報廣東國民政府左傾派領袖廖仲愷氏는二十日午前九時半頃中央執行委員會本部前에서數名의壯漢에게狙擊되얏고其現場에서犯人一名은逮捕되얏다더라

芳澤氏의時局談

(上海二十一日發) 芳澤公使는二十一日左와如한時局談을하더라

關稅會議도遂히目前에切迫하엿슴으로北京公使團은二十一日會合에서此問題에就하야協議하엿고中國側招請狀에就하야는何等具體的議論이업스며今後關稅會議에關한諸種問題는公使團의意見이各本國에具陳되야其政策上參考가될것도多大할것이오또上海事件에就하여서도進展을보리라云云

關稅會議와 對中貿易影響

(東京電) 來十月中國關稅會議의結果一般輸入稅의二分五厘引上並奢侈品課稅의五分引上은實現할터인데此結果日本對中貿易에及할影響은不少할으로商工當局은對策에苦心中이더라

中、印、濠의 最近經濟狀況

(米倫入電) 中國、印度、濠洲、南阿最近의經濟事情은大略如左하더라

▲中國(上海中心) 排日氣分은依然濃厚하야아즉容易히衰態에向치못하고目下此의傾向이多少緩和되얏스나大勢는依然樂觀을不許한다그러나上海市場은生絲物瓜哇糖의去來가旺盛하고石炭은堅調、日本向雜貨도積荷가有하며歐米에對한生絲輸出도活氣를呈하며市場은調이오金은年七分을算하며問題의華商、替思惑은組合銀行의財政로顯著히衰退하야目下極히靜穩하고日本과의出入貿易은七月中約四百萬圓의增加를見하얏고

▲印度 目下『몬순』은順調로進行하야大體作況이良好를豫想이나棉業界는不振을極하고九月一日부터勞銀은一割一分五厘引下를決定하얏고八月의立法議會에는印度綿布의消費稅廢止、輸出棉花稅、輸入綿絲布關稅引上等이提案될터이며

▲濠洲 問題의海員罷業은七月三十一日解決하얏슴으로一般으로人氣好轉되고小麥羊毛는豐作豫想으로新毛와如한前年比一割五分乃至二割의增收를豫想하는데羊毛市場은七月二十日부터開市하얏더라

急設電話激減 一般의不況으로

今年度의急設電話는一般不況에鑑하야豫定數를一千六百箇로減하야京城의二百二十箇를爲始로全朝鮮各局에割當되얏는데七月末現在千百三十二箇의開通이잇섯고其餘四百六十箇도全部申請을受理하얏슴으로近近開通될터이며그리고龍山分局은九月末에復舊를豫定이엿스나工事가順調로進捗되야九月初旬頃外지에는開通되리라더라

土地의資金化 傾向=漸次好轉

比前月三百萬圓激增 一般財界는依然不況裡에沈滯되고金融은益益緩漫趨勢를迴하는中인데土地의資金化傾向이八月에入하야依然好轉하야顯著한貸出의增加를見함에至하얏다即上旬中의貸出趨勢로보아八月中殖銀의土地資金貸出高(水害復舊資金의少額을包含)는前月에比하야約三百萬圓의激增을豫想하며下半期는近年에無한活氣를呈하리라더라

殖銀產業資金 七月中貸出高

朝鮮殖產銀行七月中의產業公共貸出高는百十萬六千七百六圓回收에百萬五千七百九十五圓差引十萬九百十一圓의增加를示하야結局同月末現在는口數一萬八千八百七十三口金額一億四千三百三十萬五千八十六圓十八錢을示하얏는데用途別貸出高는如左하더라(單位圓)

金融組合	一六、六八二、〇七八
行政	一、三九五、六〇八
敎化	三、七九四、〇七〇
衛生	二、七一六、六二四
交通運輸	一一、六七四、六八四
水利事業	一六、六二八、八〇一
土地改良	一六、四〇〇、九二五
農業	二二、七三五、六九九
林業	九九二、六二四
鹽業	六七六、四九三
畜產	一五四、一五四
工業	三、三〇六、一一三
水產	二、〇七六、二六二
電氣瓦斯	七七三、五四五
釀造	一、〇九四、四〇〇
土木	一、三六八、九八六
鑛業	五三三、三七九
商業	一〇、八九四、七六八
土地家屋	九、三九四、七一一
舊債整理	四、一〇四、九八四
旱害救濟	四六〇、四九
其他	五〇八、六四六
引受債劵	五、四一七、〇〇〇
計	一四三、三〇五、〇八六

市中勞銀低落 失業者續續入京

水害로因하야失業者의數는相當한數에達하야復舊事業을豫期하고目下地方에서는繼續此等失業者가入京中인데復舊事業은아즉一部分이着手되얏슴에不過함으로太半은入京한대로失業狀態에在한데京城商議에서도勞銀의調查를開始하얏는데既히一部調查한結果오래동안保合狀態를維持하든勞銀은八月에入하야幾分低落된貌樣이더라

京穀役員會開會

京穀組合은市場의振興及移轉後의善後處置에就하야一兩日中에役員會를開會할터이라더라

人事消息

▲權五高氏(朝鮮勞總執行委員) 醴泉事件關係로二十一日에向醴泉出發

▲朴來源氏(漢陽靑年聯盟委員) 同上

哭譜(三) 民世學人

一九一八年十一月九日『함부르히』의海軍暴動으로부터發端된獨逸의革命이『카이제르』의退位를强制하게되고 聯合軍에對한獨逸의敗戰은이미決定的으로되매獨太子『루렌더리히』는放腰大哭하고皇位의繼承權을拋棄하엿다 獨逸의暴가正系人消吾家物과가티宣傳하든聯合國보담特甚한바잇느냐?『호헨촐레른』家의五百年帝權이覆沒되매 獨逸二十五聯邦의王、들은一時에沒落되는悲運을보앗스니 遺間의呼哭者가얼마이드뇨?『세라에보』의爆彈에皇太子의夫婦가遽然히慘死하고

困戰한지五年

드듸어國家의瓦解와皇權의衰滅을보게되엇스니 歐洲最古의帝室인墺地利의『합스부르그』家의悲哀는어떠타뇨?『에카데린부르히』의慘劇은『니콜라쓰』二世帝와皇后『알렉산드로부나』와皇太子『알렉서쓰』外지아울러滅門의禍가 千古에드문바이오『로마노프』三百年霸業이權花一朝의꿈과가티살어젓스니거긔에또한呼天慟地하는 大哭이잇드냐? 이들로因하야乃父乃子乃夫乃弟들을일코鰥寡孤獨의悲哀한窮乏의 生涯에잠기어愁天慘地擁胸大慟하는者또한幾千萬人이러냐? 그는이제彈述할수업는바어니와 苦難의半生에도無數한淪落의劫運을겪거왓다 太平洋의孤島 椰子樹의그늘이어울어진『하와이』의樂園에서『릴리오칼라니』女皇의一個의王國이海面에뜬一눈물거품과가티虛無하게消滅되는것도 一悲劇이오 西班牙二百年의虐政의미테長久이呻吟하든『아기날드』의比律賓人民들이苦心慘澹한三個年의血戰으로도畢竟그

首領은幽閉의

厄을보고人民은抑壓의對象을지어風雨二十五年에 아즉도그素志를貫徹치못함을몸도一悲劇이오 自由의愛의不滅의義火를부르지며 强暴한英帝國의砲火를무릅쓰고 老幼男女가抵死血戰하든것이 結局은國破民散하고 志士들이다異國에客死하는 慘幕을다든『트란스발』의그것도一悲劇이며 葡萄牙의革命과土耳其의改造와中國의革命에王朝의滅亡을본者도잇지아니하며吾人自身이數十年來또한空前無雙한劫運을겪거온者이다 這間에悲哭哀哭大哭痛哭한者幾千萬人이드뇨? 昔者에羅馬人은『칸네이』原頭에서『한니발』이羅馬兵四萬五千餘人을殲殺하든날로 暗黑日을定하야年年히 悲痛한紀念을하엿다 그러나『코넬쓰、스키피오』의猛火의앞에 一帶의焦土로化하고말은繁榮한都府『칼타고』滅亡의자취는 宇宙千年哭하여줄사람조차업서젓다紀元四一〇年八月二十四日로同七日外지의四日間은『아라릭』의鐵騎에게不滅의都府를蹂躪한羅馬市가完全히

蹂躪되는慘禍

의날이엇고 一四五三年五月二十九日은土耳其三十萬의陸軍과後援인海軍에依하야 五十三日間의攻圍中에 들엇든『콘스탄티노플』이陷落되며東羅馬帝國滅亡의날을지엇다『소피아』寺院에逃避하든無數한基督敎의婦女들은다만天父를부르지즈면서虐殺되엿다 이것도모다史上의一大悲劇이다 그곳에는반듯이千萬人의千萬斯哭이잇는것이다 佛蘭西의大革命은人類解放의第一聲이오民衆勝利의第一關이엇다 그러나『루이』十六世가斷頭臺上의이슬과가티살어지고皇后『마리안토넷트』와『로란』夫人과『단톤』、『말라』等의革命의巨魁들이모다斷頭臺上에올르고 或은暗殺의慘을當하엿다 恐怖政治의實行의時期『라벤데、난트』等의地方에서는 一帝西五萬人의人民의虐殺이잇섯다 露西亞의革命의歷史的意義는 이제敢壞함을要치안커니와 一九一七年以來五年間에約一百萬人의革命으로因한犧牲者를算하는者가잇다 이犧牲者의血과涙로써記錄된人類의歷史를생각하고 그中에도失敗者로써犧牲을지은

千古億萬斯人

들의義魂烈魄을爲하야는 과연千古億萬斯人의血性人을모아天地에響徹하도록同聲一哭하여야할것이다 李勣이平壤을陷하자 高句麗의敗亡民이二十八萬이엇다 蘇定方이泗沘城을陷하니 百濟의士女는장차遺가업스려하엿다 長城一面浴浴水에痛哭歸來한金寬元이엇지詩人의疎狂이랴? 落花岩畔에羅裾가는宮人들의痛天呼地하는殺身殉國의大悲劇은엇지다만汗流白馬千年恨의一條의形容을붙이랴? 嗚呼人의鐵騎는忽汗城을暗襲하니渤海二百年의偉業은朝鮮族敗退의最後의『페지』를들지어以來一千數百年에滿洲의野 드듸어絶緣의地를지엇나 甄萱의新羅襲은景哀王의鮑石亭의慘劇을지엇고 后妃嬪妾貴賤老幼가모다凌辱과暴虐을바덧다 이千古의鬱積한恨을爲하야

天下의多憾者

를모아索性一哭함은또한可할것이다 嗚呼東洋人은忍憤慷慨를잘한다 그들은堅忍耐久抵死突進하는바이다 行의風이不足함을意味하는기를만이한다 그는卑漢한氣分의發射와放棄하는不平의表象이다 猥老의相對하는悲哀이다만批劣한敗者의醜態를더할뿐이아니냐 余ㅣ엇지哭을讚評하는者이랴? 그러나衰世、生長하고亡國의慘生이엇지또한哭하지아니하랴? 滿天下의有心人은엇지다놀어慟哭一哭을準備치아니하랴?

商況 廿二日 後場

期米

仁川期米 止價比較表

	今前止	今後止	比較
當限	—	—	—
中限	三一、五	三一、〇〇	五低
先限	四〇、〇一	三九、六五	三六低

	當限	中限	先限
一節	—	三一、一九	四〇、〇六
二節	—	三一、一七	三九、九九
三節	—	三一、一〇	三九、九九
四節	—	三一、一七	三九、九五
五節	—	—	三九、九五
六節	—	—	三九、九二
七節	—	三一、〇〇	三九、九五

後場伸惱

前場의氣强히止한纖先後付가未着이나마前買進으로〇六錢의氣强히보임을示한後大阪初付〇八錢으로小甘入報의買物이漸하야蘗棚의九十九錢에落하고大ㄱ의焦付의鞭乘이無하야薄商內로同前에保合이다가大阪四節〇三緩後賣氣를換하야九十錢로下押하고同事의支이엇다가大阪止〇二錢에結局九十五錢에場을止하얏더라

各限俵合 前場

[illegible]

	當限	中限	先限
取組高	—	八、三〇〇	一五、三〇〇
出來高	—	一、〇〇〇	四三、一〇〇
帳入價	—	四三〇〇	三九八〇
合計		四四一〇〇石	
累計		七三八七九〇〇石	

米豆餘話

▲端境期의不足을懸念하든實現的時勢는既히一巡하엿다時日도漸次經過하는동안에補給米의輸移入이多하야供給不足의憂慮는少毫도無하리라고▲果然憂慮는업슬터이지臺灣米日本種은兵庫地方에移入하기로契約한것이五十萬俵가된다고▲그가운데二十萬俵는移入할可能이잇슬뿐아니라그外의麥과外米가不知識間에端境의不足을補給하게되리라한다▲놀나지마라 今朝四十圓突破의〇一錢은大勢轉換의反撥이안일것이다▲大體天井을作하려면十分線返을하지안코는低落키難한으로一時的突高를示함은天井을作하는順序逆路가안인가한다

大阪期米 後場

[illegible]

大阪氣配 四十一圓〇二

各地期米 後場

	初付	大引
東京	四二、五七	四二、六四
兵庫	四一、〇九	四一、〇一
下關	四〇、八九	四一、〇一
桑名	四一、六八	四一、五九

株式 廿二日

京取市場

京取短期取引

	初付	大引	高價	低價
後場 京取	[illegible]	[illegible]	[illegible]	[illegible]
鐘新	[illegible]	[illegible]	[illegible]	[illegible]
大新	[illegible]	[illegible]	[illegible]	[illegible]

取組代引算定日步

[illegible]

以上二日分日步

後場諸株步調

▲京取 [illegible] ▲鐘新 [illegible] ▲大新 [illegible]

京取取組

▲賣方新田六一〇外四店▲買方洪一九〇吉見一四〇用中一五〇成瀨三一〇定岡三五〇金秀一三〇市川二四〇外二店

▲賣方大林七五〇白井一一〇洪四二〇定岡三二〇金秀二一〇南一二六〇外二店▲買方田中一二〇新田二一〇〇白樂四〇〇市川二四〇外四店

大新不足減

大新은賣方의株提供으로株不足이二千五百으로減하얏는바取配內容은如左하더라

仲買店의 努力을希望 天日京取社長談

京取市場은不況의絶頂을脫하야漸次局面을好轉케하고자하는此際에仲買側의努力을望한다市場振興에就하야對策이잇스면關하겟고經營을要한다면市場은負擔할터이오人員이必要하면此亦援助하야도조켓다不況繼續으로仲買店의處地도아는바이나財界도漸次好轉코자하는際에市場振興을爲하야仲買店이主體로市場發展에助力하는것이正則일것이라

株界往來

◇漸低弱保로關散하든商狀이動하기는動하얏스나그것은鐘新이動한것으로後場에는大阪이百二十七圓八十錢에外지猛進되어大阪은鐘新相場이演出된모양

◇그러나大新만가지고는京取市場은大新이伸悩로依然保合圈을不脫함으로실증이나서氣만買할생으로不買

◇文武兩道로總帥인鐘新이先驅高를呆하야어듸外서던지堅實穩健이投機市場外지支配케되니大局上으로보아株界의前途는多望多期일듯

月曜期待

鐘新은나大新保合에人氣引立치못하얏스나休日을隔한關係와來月曜當限落後의商狀을보아出進코커더욱히傍觀氣分이濃厚하얏고來月曜를期待하엿더라

後場鐘新高

京取 保價 鐘新一一〇高 大新 二〇低

鐘新七圓肉迫 大新不伴 (前場終價와後場終價比較)

後場은鐘新이百二十六圓八十錢으로一圓高付仁阪電報에見送이다가鐘新阪付가繼高로百二十七圓八十錢을報하야人氣硬化하야大新이八十六圓五十錢에上하얏섯스나大新阪付가八十五圓七十錢으로下高不過함에當地人氣는毫無刺戟으로보다手로이大新이八十六圓丁으로下押되고京取가强剛히同二十二圓丁十錢에小口가잇슨後大引은大新이六圓丁鐘新이九十錢으로七圓肉迫이엇더라

大阪長期株式

出來高 ▲長期 累計一〇、五〇〇 ▲短期累計 一七、八五〇〇

株名	後付	後止
鐘紡	二六九、六〇	二六九、五〇
同新	一二八、六〇	一二八、二〇
大株	九八、五〇	九八、三〇
同新	八六、二〇	八六、一〇
郵船	七〇、九〇	七〇、五〇
商船	二五、〇〇	二四、八〇
同新	四五、九〇	四五、〇〇
同新	一三、一〇	一三、一〇
日魯	一一、二〇	一一、八〇
東紡	七〇、〇〇	六九、八〇
大株中引	一一、〇〇	九八、三〇
大株新	—	八六、三〇

大阪短期株式

	初付	大引
鐘新	一二七、八〇	一二六、八〇
大新	八五、七〇	八五、〇〇

大阪短期步調

後場 ▲大新 [illegible] ▲鐘新 [illegible]

東京現株

東株	二五九、〇〇	同新 一〇五、〇〇
鮮銀	四六、五〇	同新 一一、〇〇
殖銀	三四、五〇	同新 三二、〇〇
滿鐵	四一、五〇	同新 一八、〇〇
東拓	—	朝紡 —
滿毛	一〇	日石 六九、九〇
富士紡	—	運取 一〇、一〇
甲五利	—	—

朝鮮銀行券

發行高	八六、八六〇	八五、二〇〇
正貨準備高	三八、六五〇	二〇、五〇〇
保證準備高	四八、二一〇	七八、二〇〇

日本銀行券

發行高	一、一四四、〇二〇	增九五
準備高	一、〇六九、九〇〇	九九
發行餘力	一七二、九〇〇	減九六〇
貸出高	二四四、二〇〇	增九九

日本金利

	東京	大阪
無條件	一六〇	一五〇
翌日拂	一六〇	一五〇
普通物	一五〇	一五〇
月越	一五〇	一五〇

綿絲 廿二日

[illegible]

大阪三品

	後付	後止
八月限	三三六、九〇	三三六、九〇
九月限	三三五、九〇	三三六、二〇
十月限	三三二、八〇	三三二、七〇
十一月限	三三七、九〇	三三八、四〇
十二月限	三三四、二〇	三三六、〇〇
一月限	三三四、〇〇	三三四、八〇
二月限	三三三、二〇	三三四、〇〇

橫濱生糸

	前止	後付
當限	二〇一八〇	二〇一七〇
先限	二〇五九〇	二〇五七〇

公設市場小賣價

京城府內各公設市場二十二日의穀物豆類小賣價는如左하더라

特等白米	一升	五〇五
一等白米	同	四九五
押麥	同	一九〇
黑豆	同	四二〇
大豆	同	二九〇
小豆	同	四〇〇
鷄卵特大	十個	三五〇
同	大同	三五〇
同	中同	三四〇
同	小同	三三〇

橫濱生絲活況

(橫濱電) 最近活氣를呈한橫濱生絲市場의取引은輸出大手의一號出動으로八月一日부터二十日外지의新規手合이百九十七萬斤成行約定六十三萬斤에達하야今後의成行約定과擬賣商內을合算하면三百五十萬斤에達할豫想이더라

外米又復昂騰

玖瑪瓜哇方面의買付旺盛으로米穀의減退의際에漸騰步調를迴하는一方爲替는又復不利의狀態로目下仁川沖繼買十圓七十五錢西貢十圓七十錢을唱하야前者는二十五錢後者는十錢의昻騰을告하얏스나逆鞘를呈하는中인데朝鮮內市場는이대로持續되리라고도보치못하겟고一次動搖가有하리라더라

文化的葬儀用 靈柩自働車 貸出隨時 京城長谷川町(鮮銀前) 京城自働車 電話本局二七四〇番 一〇四〇番

可恐할傳染性이잇는 도라홈과모든眼疾에 第一卓效잇는 理想的眼科新藥

直治水 CHOKUJISUI 眼病良藥

略效 ▲도라홈 ▲진눈 ▲삼눈 ▲붉은눈 ▲흐린눈 ▲눈곱 ▲진眼疾 ▲結膜炎 ▲水疾眼

▲其他眼病諸症에特效가有함 ◆恒常一二滴을眼에注入하면、眼病을豫防하야根本的으로視力을强케함

藥價卅錢、卌錢、五十錢 ▲販賣全國各藥店

本舖 大阪順慶町 東京新房町 丹平商會藥房

合資會社 京城 中央種兎園 特別廉價大分讓으로써 分園及會員을 歡迎합니다 南大門通(?) 種兎 奬勵會

高等補修學院을擴張改組한 上海三一公學男女學生募集

初級中學、一年級新生二班百人二年級新生一班五十人 高級中學(中美大學預科)一年級新生二班百人 三月十一日考試九月十二日丁卯 開學九月十五日

公學校長 上海法租界貝勒路恒昌里金奎植 金奎植 崔昌益 等 通信處 章程說明書隨求隨送

梅毒病者에게急告 獨逸製六〇六號二千本限하고 特價一本에六圓式으로提供합

黴毒은梅毒內服藥으로治하기爲하야附屬診療所를設함 多年經驗의醫員이診察治療하되 診察費는無料이오 六〇六號의注射料는特價로施行함

京城府黃金町一丁目一八〇 電話本局一六六〇番 柴崎仁壽堂支店

梅毒 淋疾 專門 仁壽堂附屬醫院 ●梅毒血液檢查、尿檢查●診察每日朝八時至夜九時外지

『日本人工場과 奮發競爭하자』

조고마한양말생산이나마 생산권을빼앗기지말자고

洋襪製造組合의決議

시내이십여곳의 양말공장 경영자로조직된 경성양말제조 조합(洋襪製造組合)에서는이십이일 오후세시경에시내열빈루(悅賓樓) 에림시총회를열고조합장김보경(金輔卿)씨의사회로토의한바이 잇섯는데 그토의사항인즉 시내이십여곳의양말공장에서는 가장매매가한산한칠팔월의두달동안혹은작업을수이며혹은제한하야온바이로인하야세상에서는 일본인재등(齋藤)의 양말직공장이생기면서부터 벌서 경쟁에 떠러지는 것이라고 인뎡하는자가잇다하야 이러한그릇된 선뎐을 바로잡는동시에 압흐로더욱 더욱조그만한 양말생산 이나마 조선사람으로의 생산다운 생산을만들기로 노력분투하며 단결할일등을 결의하고 또한종래로 원료를 각각중상(中商)을 거처 어조금식 사서쓰든것을 이제부터는 조합에서모든 공장의소용되는원료를 직접생산디인 대판에서 공동으로사다가 난호아작업하도록구매조합(購買組合)을조직하기로 협력등을결의하얏더라

同組合二十餘工場의 年産額五十萬圓

『결단코양말제조의상권은 일인에게빼앗기지안켓다』

그런데 시내조선인 경영의양말제조공장에서 짜아내는 상황을 듯건대 이십여곳의 공장을합하야일년동안에 총산액이 오십만원을 넘는다하며 그중반수이상은 디방으로 매매되는터이오 공장 이십여곳에일하는직공은 약삼사백명을 헤아린다 그리하야종래로 조선사람만짜아내는 양말이이와가티 아즉상당한상권을 잡고잇는 터인데일본인재등이가공장을내이어 그상권을빼아서보랴는계획은잇슬망정철대로빼앗기지는안엇스며 또구월부터는 더욱분발하야 여러가지로새로운대항책을쓸터이라더라

『生産權을 일치말자는 결의이외다』 金組合長談

이에대하야 조합장김보경(金輔卿)씨는 말하되『이번총회는 압흐로더욱 결속하야가지고 일본인의침략이잇슬지라도생산권을빼앗기지말자는부르지즘인동시에 제작품질의 향상이며또능률증장려하자는결의입니다』하더라

北滿青年總同盟

중동선련합청년림시총회에서 조직하기로결의하고준비착수

鮮明한新旗幟下에活動

본보에보도한바와가티북만청년운동을 통일하기위하야 중동선련합청년회(中東線聯合青年會)의림시총회가 지난십일일에 텰령하(鐵嶺河)에서열리엇는데출석한단데는 대진청년회 외십일단데이며 결의한사항은 북만청년총동맹(北滿青年總同盟)을조직하기로하고주비위원(籌備委員)칠인을선뎡한바 강화인(姜化仁)최동욱(崔東郁)주동진(朱東振)김동식(金東軾)박석홍(朴錫洪)손호준(孫豪俊)리함산(李咸山)등제씨이오 그중에서상무위원 삼인은주동진、김동식、최동욱제씨로선거되엇스며 년령제한은삼십세로결뎡하고 당분간은 삼십오세까지 특별회원으로 하기로하엿고 소년운동은 소년탐험대(少年探險隊)속『려시아소년탐험대』의 제도를모방하야 규측을 데정하야 발포하기로하고 국제청년(國際青年)데이강연과 긔렴선전문발포등을 하기로결의 하엿다더라 (길림특신)

洪原水害詳報

세거죽은사람이 두명이나잇섯다

함남홍원(咸南洪原) 디방의 금번수해상황은 이미대강 보도하엿거니와 이제자세한 됴사에의하건데 가옥과토디의 피해상황은아래와 갓다더라

洪原家屋及其他建物 床上浸水二〇五 床下浸水五八九 流失一 全潰二 死亡二

畓流失二二反 埋沒二〇反 浸水九六八反 作物被害五〇四五〇圓

田流失五〇反 埋沒二四反 浸水一三五五八反 作物被害一三一〇五圓

道路破損一等道路六〇間 二等道路五〇〇間 等外道路七六〇間

橋梁破損 一等道路 四個所 二等道路一四個所

堤防決潰二〇〇間(홍원)

平北의洪水慘死

死亡者가十八名

도로교량등손해이백사만원 하천데방등손해가십삼만원

지난십일일부터 십삼일에 이른 평북의호우참해로 뎡주、태천、박천、강계、위원(定州、泰川、博川、江界、渭原)등각디방에서 류실된 가옥이백십호이오 침수된가옥이구백이십칠호요 파괴된 가옥이 구백륙십호인데 사상자가 십팔명이오 부상자가 이십이명이며 농작물의 피해도만흘뿐더러 도로교량(道路橋梁)의 류실파괴된 선로도적지아니하야 일시는 교통두절(交通杜絶) 상태에잇섯다가 당국자의 만흔노력으로 지난십팔일에 복구되엿는데 류실파괴된교량이 백이십사개소에 손해금액이 백오십사만원 도로백칠십오개소에손해액사십이만원. 암거(暗渠)이백개소에 손해금액팔만원 합계금이백사만원에 달하엿스며 하천데방의결궤는 희천강호안사롱(熙川江護岸蛇籠)삼백간의 손해금액 이삼만원 청천대녕강방조데(淸川大寧江防潮堤)의 손해금액 ... 합계십삼만칠천륙십원이라더라(의주)

武裝團과警官隊 義州에서또接戰

무장단은대안으로퇴각

의주군옥상면상경동김재수 (義州郡玉尙面上庚洞金載秀)의집뒤에서 몃날전 새벽세시쯤되여 무장단과 옥상주재소 순사와충돌되여 약삼십분동안이나 교전하엿는데 캄캄한어두운 밤임으로피차간수효도몰으고대단히곤난함으로서로퇴각하얏는바경관측에서는 즉시린접한청성진(淸城鎭)경찰관주재소의 응원을어더가지고 습격코저 뒤를따르든중 동일오후두시경에 동면좌동(同面佐洞)큰물골에서무장단한명을맛나서로 충돌되여 한참동안교전하엿다는데 량편에 별큰 손해는업고무장단측에서는대안으로퇴각하엿다더라(의주)

仁川斥軍野營

오일동안월미도에

인천소년척후군(仁川少年斥候軍)은 야외생활(野外生活)을하는것이 아동의심신에 쾌활하게할뿐아니라 더욱이 신데를강건하게하는동시에 여러가지 위험을 피할수잇다하야 데이회야영(第二回夜營)을 인천월미도(月尾島)로개최한다는데 단장리상훈(李相勳)씨는소년군약삼십명을 령솔하고 지난이십일하오 두시부터 본부를출발하야 목뎍디로향하엿다는바 긔간은 오일간이라더라(인천)

中國人毒手에서 버서난女性

꿈꾸든생활이 고생만되여서

본적을 전북전주군소양면 송강동(全北全州郡小陽面松江洞)에 둔 진성백(陳成伯)의장녀 룡선(龍仙)(二〇)은 꼿다운 청춘의몸으로 중국인 려공오(呂共悟)의 유혹에빠저 작년부터 본적디인 전주에서서로 내연이잇서 은밀한관계를맷고 잇든중 작년삼월경에 전긔려공오와가티 려의본적디인 중국산동성 모평현모평(中國山東省牟平縣牟平)으로건너갓섯다 꼿다운 생활이나하고자 한것이 쳔만뜻밧게 나날이매질과학대만심하여가고 힘드는 모진일을 맛우식힘으로 참다참다못하야주인의 업는틈을타서 지푸일본령사경찰서 (芝罘日本領事館警察署)에와서조선으로 보내주기를애걸하야 지난십칠일 지푸를 떠나 인천으로오는 북해호(北海號)를타고왓는데 본적디로갈 로비가업서서인천서에서는여비를주어 본적디로 보내엿다더라(인천)

電柱가넘어저 사람을중상

지난이십일 오후여섯시경에 전북김데읍내(全北金堤邑內)근등자전차뎜(近藤自轉車店)압에서던신주(電信柱)를 갈어 내던중 마츰 미트로지내던 사람에게넘어저골반(骨盤)의 천골(薦骨)이 부러저서 즉시 읍내벽성의원(邑內碧城醫院)에입원치료중이라는데 적어도 약삼주일이상의 치료를바더야하겟다는바 부상자는읍내서암리(邑內西岩里)홍래옥(洪來玉)(三)이라는로동자이라더라(김뎨)

武裝團十六名

軍資不應으로衝火

평안북도위원대덕면에서 군자안내는집에불을질러

평북위원군 대덕면광천동(平北渭原郡大德面廣川洞)에는 이십일오후십일시경에무장단(武裝團)십륙명이출현하야장영국 한규성량인의 집에드러가서 군자금(軍資金)을요구하엿더니거절을함으로권가족을실내에감금하고방화하엿스나가족들은다행히피하야 도망하엿고두집의 손해는약삼천원가량인바 급보를접한 경관대는뒤를추격중이다 (강계지국특뎐)

白晝大路上에서

셋식넷식모혀노름한다

경제파멸긔 (經濟破滅期)에 처한군산에서는도박이 심하야 남의집의 비인틈을타서 놀음을하다가 주인에게 들키면 도망가는자가 잇다함은 긔보한바어니와 대낫에도 길가에서 삼삼오오로 모듸여 안저서 무슨이야기를하는듯 하며 놀음을하며 수직군이서서 사면을돌보아가면서 매우심한바 혹은다른사람이 오는듯하면 시침을떼면서 다른이야기를하야 남의눈을 피한다는데 지난이십일에는 군산전주통영리창고(群山全州通永利昌倉庫) 압헤서도 한편으로는하물(荷物)을운반하는틈에 놀음을 하는노동자가잇섯다더라(군산)

運動競技

開城軍入京과 對高麗野球戰

高麗對開城太極團第二回野球戰은旣報와가티二十三日午後四時부터徽文球場에서行하는데入場은無料이다

三高軍猛練習

日本野球界名物인一高對三高野球戰은明大野球部의好意로二十七日午後二時부터駒澤野球場에서接戰하게되얏는데三高軍은벌서東京에이르러猛練習을한다(東京電)

複式戰도日敗 데비스컵

庭球이메리카손決勝戰日本對濠洲의第二日다블戰은左의記錄으로濠洲軍의勝利에歸하다

파다손 혹수	6—1 6—2 9—7	原田 淸水

(씨드니二十一日發電)

日本中等校野球

高松商9 太連商2

大會의準決勝戰인大連商業對高松商業野球戰은二十二日午前九時부터高松先攻으로開戰된바九對二로大連軍慘敗되다(大阪電)

得點										
高	3	0	1	1	2	1	0	1	0	=9
大	2	0	0	0	0	0	0	0	0	=2

早稻田4A 神港商3

早稻田實業對神港商業戰은二十二日午後四時부터神港先攻으로開戰된바四A對三으로早稻田實業勝(大阪電)

優勝은어듸로

大朝主催의日本中等校野球大會는松山商業軍과早稻田의決勝戰은二十三日午前十時부터行한다(大阪電)

夜京城巡禮記 【一】

人物陳列의夜市場

紳士、妓生、아씨、할멈……

싸구려소리군악소리사람의소리 착잡한교향악즁에밤경성의일막

깃붐의밤서울、서름의밤서울

경성의밤은 왓다[illegible]는듯한 대도불덩이가튼 태양과장을 지어 금화산저편에 기우러지고 어대서인지부러오는부드러운바람이 거드랑을 시켜간다 문명은경성의암흑(暗黑)을정복하고수업는 뎐등은불야성(不夜城)을만드러다 그리하야경성의밤은잠자는밤 침북의밤이 아니엿다 움직이는 밤이오소래치는밤이엿다 밤의살음 밤의소래를듯고쉬파리한쟉단징을 동무하야사람의발길이만히몰리는곳으로 따라가니 뜻밧게「싸구려자!」소래가요란히울려온다 흘러오는음파(音波) 우에몸을실고한거름 두거름 역행(逆行)하엿다 압흐로뻐친가른흰옷산듯하게단장한 유두분면(油頭粉面) 의미인을태운 인력거가 방울을따르렁울리면서 달려온다 식도원(食道園)명월관지뎜(明月館支店)이번개가티머리가으로지내간다 쉽새업시이러나는싸구려소리의 군호를마추어 수업는 뎐등이번커인다 조그만식한가가를 가운데두고 압뒤로는수만흔 군중이 질서업시 오고가고한다 자유로 거름을 옴길수업슬만치 억개가 서로 부다치고 손과손이마조치곤한다 땀내음새와 향내는석기여코를쐬른다 그러케 두어거름식 밀려가다가는 무엇을살듯이 화장품가가 덜볼뎐 과실가가를 한참식 물그럼이 드려다보고간다 그러는한편으로는 가장

밧분일 이나잇는듯이 활개를 치면서지나다니는 청년들도잇다 그들은대개가 남녀학생이엿다 그러고아이다린 힘머니어멈다리린젊은아씨망건갓에띄 부랑집행이를끄으는시골첨지한 부로자린건달패、기생、신사、파는사람 사는사람구경온사람、구경식히는사람이 나와서 한데석겨 부시대인다 낫에는 등불을켜가지고 차자다녀도그런구경—아니현수은 볼수업슬만치 되여잇스니 이것이곳 종로야시(鍾路夜市)이다 종일토록 사고팔고 그래도또무엇이부족한지그와가티

밤저자를 베풀고사는사람파는사람이 만히 나오는것이다아니다 그곳은 물건파는시장이라는것보다도「사람구경터」이라고하고십다 긔약업시 맛나는 사람가운대 공연히 미운생각을 주는이도잇고 엇던이는몹시도 어엽부고 다정하게도보인다 한번가서 인사라도해보고십흔 이도만타 그리기에 뭇사람의 눈동자는 번개가티움죽이는 얼골에서 등에서상품으로사람의얼골에서 사람의얼골로 이러케 뭇사람의 시선(視線)은 쉴새업시부다친다

난데업는

주악소래가발고밧구어 젊은이들의 주파가서로마조친다 거름을 재촉하다알고보니 우미관(優美館)압이다 엇던턱속사진에명뎡탐이악한대(惡漢隊)를 추격하는 장면이 뎐개된모양이다『싸구려자!』소래에 어지럽게된 고막은다소간 새로운맛을 늣기엿다 한곳에는 사람이 삼처사중으로 위여싸고속에서 부드러운 합창소래가 흘러나온다 얼는가서한다리밟고보니 뭐정한 청년사오인이 창가책『評歐州』광고를하고 잇섯다 발달되여가는광고술(廣告術)이다 이런것은 야시에서라야만 구경할수잇는것이다 이러케 장안한복판에일큰 거리에서는 밤새로 한시두시가 지나기까지 남녀로유의 자유등장(自由登場)의 회합극이 연출되니 이것이대경성 밤부대의일막이다(계속)

◇水害活動寫眞

중앙긔독교청년회주최로 지난이십일일 오후 여덜시부터 시내금뎡효창원(市內錦町孝昌園)에서금번대수해로 참극을일운활동사진을 개최 하엿다는데 수천의군중으로대성황을일우엇다더라(고양)

朝鮮人과日本人

이십이일오후일시반경에부내남대문통(南大門通)에서조선사람과 [illegible] 본니를보호하야뎐차에태워남대문편으로보내엇슴으로 이에분개한군중은 더욱크게격분되여가해한일인을잡어 [illegible] 게마카중상당한조선인피해자는방금생명이위독한중이며군중에게 [illegible]

雪上加霜格의 水災後에火災

七十歲老夫婦의慘狀

리재민의뜨거운동정으로 금한군색은면하게되얏다

남양군 상남면례림리양림촌(南陽郡上南面禮林里陽林村) 리뎡태(李丁太)라는 당년 칠십 노셰의로인내외는 지난달 십이일에 흉악하고 무서운홍수미테 살든집은 산산히파괴되고 근근하밧마지기나 소작하야 연명하든곡식도물속에서 썩어버리고 두벌도 업는의복은 다떠나려가고 말엇다 몸을가리우고자 하여도 의복이 전혀업고 움이라도짓자하니 재목도업스려니와 늙어

쇠약하야

힘까지업서축동우에서 하늘로집웅을삼고 영으로 자리를삼어 발가벗은몸으로입는것은 무정한 비와바람뿐이라 의지할곳이 전혀업서삼시로핍박하야 오는주림을 견디지못하야데면몸을고하고이집저집결식하야 주린창자를 채우며눈물과 한숨으로세월을 보냄에 하날에긔운비만와도

두로인의

눈에서는네줄기큰비가 솟아난다 이와가튼곤란중 다행이 그가튼생활을하든중에서도 두로인은 질병에는걸리지안코 건강히 지내오다가각구제긔관의 구제를바더 옷벗을어더 몸을가리우고 동리사람들의 원조를어더 초막한채를지여서 그곳에의지하야 먹으며잠오며살아나올에에나오는한

초막으로

알지마는두로인은 홍수당하던날과 비돌못가리우고 발가버슨때몸동이로 나오든일을 생각하고 또한이것을 엇기에무한히 힘든일을생각하야 다른사람의 고대광실보다 더낫게생각하고서로위로하면서 사라오던중설상가상으로지난십삼일밤에 불이나서 두집은이외그것이아니면 이세상을 살수업겟다고

생각하든

초막은재가되고 그안에두엇든 어더둔의복가지와 구제를바든 곡식되아지다 타버리고 두내외는 근근히밧가버슨몸으로 불을 피하엿는데이 변을당한칠십여세의두로인은발가버슨몸으로 서로대하야 손을 잡고산세의 긔구함을 한탄하고 무정한 운명을저주하면서 마주안자

방성통곡

하는양은보는사람은 누구든지 동정의눈물을 금치못하며 목석가튼 간장이라도비애를 늣기지아니하지 못하겟더라

뜨거운동정

금한군색은면하얏다

이참상을본한동리사는이동근거의다 홍수에리재한사람으로 다끈난한처디에잇지마는 이 로인부부의정경이 참으로 딱함을보고긔히동정심을발하야 뜨거운 눈물을뿌리면서 동정금을 거두어 일시군색을면케하얏는데 씨명과금액은다음과가트며동리에 사는최창규(崔昌奎)씨는특히두로인의보호에노력한다더라

韓泰楠崔寶敬各壹圓李鍾一吳鳳岡金寶背金允生嚴允三田寬一外無名氏四人各五拾錢金六立金福碩鄭成龍谷四拾錢金四立朴龍伊金在文金現秀各參拾錢車尙佳金且述成文壽石世若李敬龍嚴丁俊金敬浩金業伊金致三各貳拾錢(南陽)

家屋崩壞로 兒童二名壓死

새로짓든집이문허저서

선천군선천면천남동 (宣川郡宣川面川南洞)오백번디신도현(申道賢)은 얼마전부터 가옥을건축하든바 지난이십일일에 공사하는가운데 돌연히 집이문허저서 일하든 로동자(勞働者) 세명은 다행이 무사하엿스나 마츰 집안에드러가서 놀고잇든근처집아이 장년수 (張年壽)라는 여덜살된아이와 집주인의 아들신득현(申得鉉)(一)이가치어서 참혹히도 팔이붐어지고머리가깨어저서신득현이는즉사하고 장년수(張年壽)는 미동병원(美東病院)으로가서곳응급수당을 바덧스나 두어시간후에곳죽어바리엿는바 멧칠전부터 곳우가왓슴으로 건축중에잇는 집이 비에 동요(動搖)되엇것을 모르고 일을하든가운데 그와가티 집이 문허지게되야 참사자를 내이게된것이라더라(선천)

馬夫失足溺死

손을건느려다가

강서(江西) 디방에는 이십일밤에다시 큰비가나리여 부근하천이 증수되얏는데 동군읍내(同郡邑內)에사는 마부김린교(金麟敎)는손님을태우고 디방에갓다가 도라오는길에 물이깁흠으로손님을 업어건느려고 먼저물에들어갓다가 실족하야 급류에싸여 떠내려갓는데 시톄는아즉 찻지못 하엿다더라(강서)

麻浦江邊에美人屍

가뎡의불화를비관하고 꼿가튼청춘이투신자살

시내수하뎡십이번지 (市內水下町一二)김한태의 안해리씨 (金漢泰妻李氏)(三)는지난십구일에무단이 집을나가 한강 텰교에몸을 던지어 세상을 바리엇다는데 그자살한 내용을 듯건데 리씨는지금으로부터 사년전에 전긔김한태에게로 출가하야살어오든중 항상부부간의 불화와 가뎡의불평이잇서서 그와가티지난십구일에무단출가하엿슴으로 그종친들 아지못하야 씨의본가인시내종로사뎡목팔십삼번디(市內鍾路四丁目八三)리종원(李鍾元)의 집에서는 그종적을 탐지하려사방으로 수색하다가이십이일 오후 네시쯤되여 시내 마포강변 (市內麻浦江邊)에서그시톄를발견한것이라더라

宗土密賣하고 告訴마나

사만원을밧고서 나종에는경찰서

부산진데이회매축공사 (釜山鎭第二回埋築工事)를하기로뎡함을 딸아 부근일대의 디가가폭등되여 보통애의삼배이상 십배의청가가 잇다는데 지난십팔일부산 대지충조(大池忠助)상뎜압헤서 이백년전에무친 백골(白骨) 한개를사만원에팔아노코서로은하면느니 엇더니 말성이 잇서일대살풍경이 일어낫다는데 이번 매축디해변에해평김씨(海平金氏)의선산이잇는데김종복(金鍾復)이라는자가종손과문중에회의도업시

자긔일홈

으로소유권이 잇슴을 긔화로 시가의반철도 못되는사만원에 밀매하야 먹는다는말을듯고 종중에서알고그 매도(賣渡)를막으려하엿스나벌서 계약이완성되엿슴으로 권리김종복(金鍾復)을불러 노코십여인이 모혀 이를농안이나그대책을강구하엿스나

김종복은

도모지성의를 보이지아니함으로 마츰내 지난 이십일에종손김동호(金東浩)외 십여인은 부산서에 김종복을걸어고소를데긔하엿다더라(부산)

母子가共謀하고 子婦의貞操를散賣

젊은며느리를곳곳에팔어서 사백여원의거액을사긔취재

可驚할人間의黃金中毒

본적을 황해도황주군 청수면원정리 (黃海道黃州郡淸水面遠井里) 삼백구십구번디에두고주소가미뎡한 무직 백용선 (白用善)(三三)이란자와그안해되는대동군서천면경로리 (大同郡西川面京老里) 팔십이번디에살든홍도녀(洪島女)(二〇)란젊은녀인과 그시어머니(媤母)되는황해도장연군장연면읍동리 (黃海道長淵郡長淵面邑東里) 강인규 (姜仁奎)의집에긔숙하든조봉삼(趙鳳三)(四二)이란녀인외가지도합

세식구로

된한가족은여러날전부터진남포(鎭南浦)경찰서(警察署)에례포되여엄중한취조를바다치고 지난이십일일에 사긔취재(詐欺取財)횡령(橫領)절도(竊盜)등세가지죄를각각뒤집어쓰고 일건서류와가티 진남포디방법원지령검사국 (地方法院支廳檢事局)에송국되엿는데 이제그사건의자세한 내용을듯건대 권긔조봉삼이란 싀모와 그며느리되는 홍도녀

두사람은

지난삼월칠일경에권긔 백용선의집에서 피차에 돈모흘방침을의론한결과홍도녀의자태 (姿態)가아름다운것을 리용하야 방편상일시정조(貞操)라도팔기로약속하고권긔 싀모되는조봉삼이가주선하야황해도장연군(黃海道長淵郡)군청용인(郡廳傭人)노릇하는 김치성(金致成)(三六)이란사람으로부터 현금일백사십구원을밧고

삼원팔일

에싀집보내는 형식으로 홍도녀를 일시김치청의집으로 보내엿다가 싀집간지 열흘 이채되기도전에 홍도녀로 하야금 몰내도망하야 도라오게하고 권긔일백사십구원의 결혼 계약금만은 속혀빼앗은것이라하며 그다음에는 권긔홍도녀와 그남편되는 백용선(白用善)두 사람이 공모하고 지난팔월일일경에 대동군내천면인흥리(大同郡內川面仁興里) 팔십이번디에 사는

료리업자

(料理業者)조성학(曹成學)이란사람에게창기로팔리기로약속하고삼백원을또 사십원짜리를불내혹처가지고그실외에도권리빼용쳣은권리조청취흥도녀가권리삼백원중에서그 실부(實父)되는 중화군중화면 강로리(中和郡中和面江老里)홍학봉 (洪學鳳)에게 부치는

돈일백원

까지를 횡령소비한 것이라는데 여러해를두고 무수한 범죄자(犯罪者)를 취하고잇는 동서사법계(同署司法係)에서도 이만큼 황금에 중독된 비인간뎍의 범죄자를대하여는 다시한번 놀라지아니치 못하엿다고 하더라(진남포)

家庭不和로 飮毒한女子

생명에는관계업다

함남문천군군내면류뎡리 (咸南文川郡郡內面柳亭里)고명규(高明奎)의 안해 신양수 (申陽洙)(二三)는지난십구일오후두시쯤되야양잿물을 마시고 고민하는것을가족이 발견하고 응급치료를 한결과 생명에는 아모관계가업다는데 이제그자세한 내용을들으면 전긔고명규는 작년구월경에일본에가서 잇다가 지난십오일에 도라왓는데 신양수는그간 어린자식을 다리고 혼자생활하기에 무한한곤난을 격것슬뿐아니라 도라온남편도하등돈도 못가지고 왓슴으로 이에싸이고싸이엿든 감정이폭발하야 남편과 말다툼을하다가 그와가티 양잿물을먹엇다는데 그리고면에는 또한무슨비밀의사정이잠재한듯하다더라(문천)

盛行하는 群山賭博

경찰서는묵허?

긔보=군산(群山)에서는남의집의 비인틈을 보아서 놀음을하든자가잇섯든바 더욱자세한 내용을드른즉 당디청년회관의 비인틈을타서 놀음을하다가 박삼채(朴三釆)(朴歲在는誤記)와윤사문(尹士文)이와 싸홈을하다가 유리창을파괴하며 벽을파괴하야 일시수라장이 되얏다는데 놀음한 그네는 경찰당국이묵시함에 크게긔고만 토하면서청년회의 류리창과 벽이 파괴됨에대하야 아모말이 업다는바 동회에서는 장내를 경계키위하야 그들에게단호한 징계를하겟다하며 경찰당국은 그네들을 방임하는것은 가득이나 도박이 심하야가는군산에놀음군을조장시킴이 아닌가하야 일반은매우 경찰을비난한다더라(군산)

鐵道自殺한女子

남편이우부라고 죽엇다는풍설

안주군(安州郡)안주면 룡서리 (龍西里)박성뎡(朴成貞)의자부 (子婦)송씨(宋氏)는지난십구일 오후열두시가량되야군방인개천 (价川)안주간경편텰도다리(鐵橋)에가서자살하얏다는데 그와가티 자살한내막은 알수업스나 그녀자는 밥밧게모르는우부(愚夫)의배필이된것을비관하야그와가티자살하얏다는풍설이자자하다더라(안주)

娼女를팔어서 遊興에消費

안동현까지가서

안동현 삼번통한성려관(安東縣三番通漢城旅館)에는 약일주일전부터 안주군가남면령미(安州郡嘉南面靈美)에잇는리흥룡(李興龍)(二一)이란자가 신안주원흥동(新安州元興洞)에잇는자긔질녀(姪女)보패(寶佩)(一四)를다리고와서 쇠여엇던술집에 삼백원이란금전을밧고 팔아가지고 각료리집과 불량자의 소굴로다니며소비하엿다더라(안동현)

휘과람

▲단천군(端川郡)에는자긔고치팔고과료(科料)사원식을바친사람이삼십명이나되는데그중에는고치판돈이모도합일원이못되는사람도잇섯다고한다 ▲이것이일은바 배보다배꼽이크다는 격이다 말성이만흔「야마주」에 대한일 증거가불충분하다고 후지부시하면서도 고집한데는엇지 증거를 그다지세밀하게 됴사하얏는지 ▲눈이컷다커엇다하는 모양인데 키지는편과 커어지는편이 따로잇는것이 이상하다고 헐만하다는 말입니다

年久積滯神效

治積胸痛丸

이약은년구한 긔체와협긔과 닥친과가삼아리와기러만승 긔병에데일특효하오니우병 수고제위는주저치말고일차 시용하시요

定價金 廿一日分 一圓八十錢

壽山藥房 京城鍾路二 振替京城七六四一

紳士白靴의季夏에한번쯤新流行

理想的優良品質로大時價 堅牢하고新鮮의太昌作靴

米式製造의 白쓰구 油背皮 短靴參圓

太昌號 京城南大門通一丁目

八月十九日火曜부터名畫公開

米國싸데ー支社作 實寫 週報 全一卷

喜劇 檢疫所 全二卷

佛國에크엘會社作 實寫 歐洲戰爭實況 全二卷

米國폭아스트나소날特作品 正喜劇 旅役者 全六卷

米國켄폭스會社作 社會劇 博士의罪 全五卷

來週上映特撰名畫?인지期待하시오

日活特約 優美館 電光三九五番

金治水

마른버짐 진버짐 낭습 오금 피풍 어루러기 其他皮膚病一切의良藥

東京牛込揚方町 合名會社 尾澤商店

米株!賣買의秘術公開 ▼頒布實費金參圓五十錢

米株相場必勝術

米株로成功을하라는人士 米株로安全히富者되라는人士 처음으로時勢를하고자하는人士 지금外지賣買法으로損본人士 하시오百年後라도此時勢必勝應用하야 必勝騰術을公開한것인데此際三百部限하고頒布함 本書의秘法에依하야時勢의必勝巨大한富를作하시오賣買의成功絶對無疑함!希望者는實物되기前에葉書로申請하시면代金引換으로도 一▼前金申請은送料金十四錢 ▼代金引換送料는金廿五錢 急送함

日本東京市上野櫻木町五二 東京職業研究會秘密部 振替東京六〇壹六八番

豊滿하고艶麗한 ●카비네形 ●印畫極鮮明 特價金一圓七拾錢

裸體美人寫眞集 二十四枚一組

艶麗하기尖과갓흔美人의넘치는肉體美 神秘하고快絶!果然그曲線美가如何히露骨的인지보는사람으로하야금天國에노는感이잇스리 浮世美人畫(一組) 希望者는絶品되기前에 朝鮮日報에서보앗다고記入하야 葉書로申込하시면 此際無代進呈

●代金引換送料廿三錢 ●前金注文送料八錢

東京麻布富士見町六 振替東京四九四八四 正文社

스투데니스 音樂講習所 學生募集

敎授科目 바요린、맨도린、기ー타、피아노、오르간

敎授時間 每日午前九時至午後六時但日曜日은午前만敎授

講師 獨逸第一流바요린手 스투데니스 同 피아노手 스투데니스 夫人

(詳細事項은午前中來問) 京城長谷川町四七 備前旅館側

夜間中學院 補缺生募集

一、出願期日 八月三十一日까지(午前九時로十二時까지)

一、試驗日字 九月四、五兩日

一、試驗科目 (普校卒業程度에서)國語、算術、地歷

特히學資不足한學生으로晝間은手工部에入學하야滿五個月이면若干學資의補充을得할普校卒業者로서高普程度를卒業할수잇는唯一의學院來秋季부터는一層더內容을充實하게함

京城蓮池洞 電光、五五七一

寫眞

技術도全鮮一이며 廉價도全鮮一이요

더울때散步겸하여夜間撮影하십시요特別設備가有합니다

京城鮮銀前 寫眞館

擔保貸付一般金融業等

直接問議親切取扱

株式會社 金鷄社

京城府樂園洞貳貳九番地 電話光化門一三六五番 振替京城一三四九三番

被害朝鮮人危篤 加害日人은群衆에게重傷

……룰울리고중상하야 잡비지매이를녹격한일반……

……이가티군중의 형세가 위험하자……

……일을경계하엿더라

昌寧軍用地事件
小作組合畢竟解散
하도윤이조합장떠러진것으로 위안을삼으라하는군수의훈사
管理權畢竟郡守에

창녕군용디소작조합(小作組合)의 해산설을인하야 일천여의소작인의인심이 흉흉하다함은 이미보도한바와갓거니와 그동이 주목하고잇든 십구일은 아츰부터비가쏘다지는것도 불구하고 정오까지

륙백여명 의출석자가잇게되얏슴으로 예뎡시간보다 조끔늣기는하엿스나 오후령시반부터십이리(十二里)창곡(倉谷)공립보통학교 강당에서 모히게되얏는데 원래는 면장으로부터 무조건하고 경리부장이 오라고하니 모혀라고하엿든바 금기야와서본즉 소작조합총회가 되얏는데 군수의개회사로 시작하야 경리부장의 장시간의 훈사가잇슨뒤에 그훈사의내용인즉 자긔와및 소작계약자는 군수임으로 군수가 엇더케처리하든지 도모지 상관치안흘터이며 만약이와가티 불요를계속하면 소작권을 취소하겟고 또한소작조합에 대하야도 조직을금하든지

엽새이든 지가모다군수의 권리임으로 군수의감독을밧게된다고하는 장시간의훈사가잇다자 순서에의하야 군수리장희(李章熙)씨가조합장하도윤(河禱潤)에대한불공평은자긔도 다소시인하는바이며 겸하야 엇더한처분까지하려고하얏스나 여러사람의 천거에 피선이되엿스니 그만하면 그사람의명예는 엄서젓고 또는쉬그도 그책임을 늣기고 자원사직하엿스니 그만하면되지안햇느냐는모호한말을 시작하야새로히조직하엿다는규측을내여놋터니과연동설과가티 지금까지에잇든 소작조합은 금일부터 해산하고 군수가직접관리하되 그곳에다가 사무원을두어서 그사람으로하여곰 권사무를 취급한다고하는 최후의선언을하매 륙백여명의 소작인들은 이곳저곳에서 반항의 긔색이보혓스나 경찰서장을위시하야 다수한경관이 사면에서 경계함으로 다행히큰일은 업섯더라

所謂區總代
언문도모르는자

권긔한바와가티 군수는 경찰서장이하 다수경관의 입회아래에서 그대로 진행하고저하는것이 목뎍이엇든지 수일새업시 조합을폐지하고 계속하야 신규층을 맹독한후 또계속하야 열구에나누어가지고 새로히 총대를지뎡하엿는데 그소위엽사람이란 총대는 각각그동리사람으로도 자세히알수업슴뿐외라 조선국문한자알지못하는아들이 만히잇슴으로 일반은더욱이 군수의행동을의심하지아니치못하게되엿든바 군수는 민중의반대가잇슴도 불구하고 그대로 진행하야오후 네시에 폐회하엿더라

小作人만除名
조합장에게는 아모처분이업다

권긔한바와가티 군수자산으로도 조합장이든하도윤에 대하야 비행이잇섯다고하는것은공중석상에서 자백을하면서 그들에게는자연히 천거에락선이 되얏든니또는자원으로사직을하얏느니하는 모호한소리를 하든그입으로서 몸면소위 신규측이라는것을선포하고아래와가튼

六條 猥褻小作人不心得者에對한處置의件

조건에의지하야 아래긔록한 비사람을제명하야 그에게는 소작권을취소하여버렷는데 아비사람으로말하면 그곳에 원거하든 사람으로 토디도상당히 경작하든터인데 조합장에게 만여려가지의비행이꼭로탐으로일천록십여인의 조합원과 그의가족오천여명을위하야 지금까지 필사뎍으로

활동하엿 든바천긔와가티비행한 술을 알기까지 하면서비행한 그자에게는 아모처치도업시 비행하엿다고 머중을위하야이것을바로잡고저하는민중에게는생명이나다름업는소작권을취소하엿슴으로일반의반항심은더욱이 김허지게되엿스며 겸하야총회석상에서총회가뭇나자마자군수는 소작인중에 한사람을지명하야 소위소작인 답사라고식히엇는바그의한말이민중의부르짓는말과 반대로 군수의아첨하는언사를토하얏슴으로 일반은곳소작인대표라는것을취소하라고하야 답사를하얏든 로상룡(盧相龍)은대표라는말을취소하얏더라

누구를미드랴 장래가망연
小作人代表 林子榮氏談

이와가튼비참한경우에써진소작인중의 한사람이오 겸하야금번에뽑아니한 뎡창에서 오래신음하다가당일에야겨우당도한림자규(林子榮)씨는말하되넷말에인군이신하보기를초개가티하면신하가 인군보기를구수가티 한다는말이잇슴니다 그와가티 이창녕군수가 우리군수가튼면 결단코이와가튼 행동은업슬터인데우리는장차누구를미더야올흘지알수업슴니다 군수가 이모양이오면장이이모양인데다가후일이나미덧든 조합까지 군수일개인의말한마듸로 해산되고 말엇슴니다 이러한경우에싸진 우리는장차 엇지하여야할는지 알수업슴니다하며 그의눈에는 눈물이가득하더라

一年만참으면 변동이잇다
第二十師團經理部長 遠山道氏談

이에대한관리권을가진경리부장원산도씨는말하되 원래 륙군성(陸軍省)에서지뎡은삼년까지이나 금번에군수와 소작계약을일년으로 하얏습니다 그러니 유는삼년으로 하얏다가 또문데가잇다고하면 그때는륙군성에서 직할을하게될것임니다 금번에도 사실은 직할을하고저하얏스나 군수가너무도와서 또는 지면으로청을함으로 일년간을 더허락하야보조한것이외다 그러나 행정관뎡인 군수의위신도 잇스닛가 금번에도 잘되겟지오? 하고말하더라=(창녕에서최국현)=

殺人事件이 無罪될듯
유죄라도 집행유예

함경남도 영흥군홍인면 사현리(永興郡洪仁面社峴里)삼백륙십팔번디에서국자데조업(麴子製造業)하는 장병후(張炳后)(二六)와그의실형장병훈(張炳薰)(二九)은작년음팔월오일밤에병후의처김성녀(金姓女)가 동리장의석(張義錫)의 둘재아들장승철(承喆)과정을통하는것을 발견하고두사람을 톄포하야칠일까지 감금한후 장의석에게 대하야는벌리가족을다리고 동리를 떠나가라고 요구하엿던바 동십일밤에 는수히옴거가지안는다고의석의 부부를 구타하엿는데 의석은마츰내그날밤에사망하엿슴으로긔병후형뎨는작년십이월십이일에함흥디방법원(咸興地方法院)에서 상해치사등죄로 병후는징역사년 병훈은징역삼년의 판결을밧고 경성복심법원에 공소를제긔하얏던바 공소공판에서 죽은장의석의처김씨(金氏)의공술이 모호한뎜이 만흠으로 동법원에서는 경성의학전문학교교수(京城醫專敎授)도본의관(稻本醫官)에게 검시(檢屍)의책임을주어 이래륙개월동안 검시감정한결과 죽은자는타인의부상이되엿슴은사실이나그죽은원인에대하야는 음독자살한것으로판명되야 불원간 오래동안오리무중에싸엿던그사건은 복심공판이개뎡되리라는데피고는 모다무죄(無罪)가되던지 그러치안하면상해죄로집행유예나흑은벌금형(罰金刑)에처할듯하다더라

官印僞造 詐欺未遂
본뎡서에 잡히엇다

시내 재동(齋洞)팔십오번디 구달서(具達書)(三三)리종대(李鍾大)(三三)외세명은 얼마전부터엄주승(嚴柱承)씨사뎡가격약륙만원어치를 디주모르게 시내본뎡(本町)삼뎡목익영모(益永某)라는일본인에게 더당잡히고 약오만원의 거액을엇고자 경성디방법원(京城地方法院)관문서와관인디주엄주승의실인을위조한사실이 발각되어 수일전에구달서는본뎡 경찰서에 톄포되엇고그의공범자들은 전부 도주하엿다는데 동서에서는방금 각방면에엄탐중이라하며 사건은 의외로확대될모양이라더라

晉州衡平社에서
慶南大會開催計劃
례천사건대책을강구코자

경북례천(慶北醴泉)에서시민과형평사원사이에 큰충돌이 일어나서 해방운동상(解放運動上)큰불상사를 일으키엇다함은 이미세상이다아는바어니와진주(晉州)형평사에서도 이에 크게분개하야 지난십칠일 오후세시에 동회관내에서 리학찬씨의사회로림시총회를개최하고대항책을강구하얏다는데 위선 데일착으로 경남각디분사에 통지하야 형평대회를개최하리라더라(진주)

平原郡屬이 人妻를姦通
본부에게잡혀서 일대격투

평원군영유면대부리(平原郡永柔面大夫里)구십륙번디 사법대서(司法代書)하는김우식(金雨植)과 평원군청서긔김원팔(金元八)(三五)이는단도를가지고 죽기를한하고 격투하엿는데 싸홈한원인을자세히드른니김우식의 처(妻)김씨(金氏)(三一)와김원팔(金元八)은작년삼월경부터붉의 정을통하고지내오든바지난륙일오후네시경에 김우식이가 시골간틈을타서간통하다가본부에게들키어 일대격투를 하엿는데 본부편에서는 고소를데기하리라더라(평원)

青年의厭世自殺
직업업는것과 세상을비관하고

구진비가 지리하게 나려붓든지난이십일 오전열한시 반쯤되여진남포부 억량긔리(鎭南浦府億兩機里)오십이번디 김중철(金仲喆)이란사람의집에는 권긔김중철의 아우되는 김상턴(金光

酒家에서格鬪
군직원과면직원이 제금다툼을하얏다

지난십팔일오전세시경에안성군읍내면동리(安城郡邑內面東里)고렴당주뎜(高廉堂酒店)안에서는 일녀살풍경(殺風景)이 일어나서 오고가는주먹에 대활극을 연출하야 부근일대에는 사오십명의구경군이 모혀엇는데이제그자세한내용을듯건데그날은안성군국세됴사위원장합회일(國勢調査委員長會合日)임으로 군내각면(郡內各面)뎡년들이 만히드러왓슴으로안성군직원(郡職員)최종상(崔鍾常)리규식(李奎植)과동군미양면서긔조석하(同郡微陽面書記趙錫夏)와 동면서긔홍종영(洪鍾英)외몃사람들은 권긔주점으로 도라다니며 밤새도록술을먹은후 새벽역에는 권긔고렴낭술집에와서또다시술을먹다가 군직원최종상과 면직원공종으로부터 소위 상하관(上下官)차홍이일어나서 중경상자(重輕傷者)를만히내엿고또하서양편이 질으는고함(高喊)소리는 부근일대를 요란케하야일반의 안면(安眠)까지방해함으로당디경찰서경관까지나와서해산에 노력하엿다더라(안성)

朝鮮佛敎 中央佛敎院
수해참사자를위하야 디장보살긔도회

지난번 수재의참사자를 위하야 조선불교중앙교무원(朝鮮佛敎中央敎務院)에서는 음칠월초일일(陰七月初一日)로부터 동십오일 즉우란분재일(盂蘭盆齋日)까지이주간디장보살 긔도법회(地藏菩薩祈禱法會)를개최하고 매일상오십일시부터 설교가잇다는데 참회자(參會者)가만타더라

驪州衡平支社
례천사건에응원

경긔려주군(京畿道驪州郡)에잇는 형평지사(衡平支社)에서는 이십일밤에 총회(總會)를 열고 례천(醴泉)사건을토의한결과조사위원소군필(調査委員蘇君弼)을 례천에 파견하야 위선사정을조사하고 사정에의하야는 길창만(吉昌萬)외여러사람이응원대를 조직하여가지고출발하리라더라(진남)

醴泉事件으로 清州分社奮起
크게분개하야

지난구일 십일량일간에 례천시민(醴泉市民)천여명이동지형평사원(衡平社員)을 습격한 사건에 대하야 충북청주(忠北淸州)형평지사에서는 지난 십구일밤에 긴급총회를 동지사에서 개최하고 가튼커다에잇는 우리로서 도저히 거저방관하고 잇슬수업다하야결사(決死)의각오를가진장정리봉출(李鳳出)외 네명을파송키로하엿다더라(청주)

六十老人 鐵道自殺
렬교아래 집신을신고

이십이일오전 열두시반경에서 내봉산뎡(鳳山町)렬교남편약니십간쯤되는 장소에서 긔차에치어죽은시톄를발견하엿는데 대렬교밋헤 집석이를 버서노코 올라가자살 한것인바 이십일밤열시경청역 발남행 렬차에치어죽은것가트며 죽은사람은 륙십가량되는 로인으로 이디방사람은 아닌것갓고아마 그의소지품을보면 평양사람인것갓다하야 동산서에서는평양으로 조회하엿스며이사람의 소지품은 안경한개와현금 일원칠십전이외에목도장한개가 잇섯는데 그목도장은조칭목(趙稱牧)이라고새여잇슴으로아마 그사람이 아닌가하고평양으로조회한것이라더라

專賣局員이 老人毆打
동민은대분개

가평군(加平郡)에는전매국에서출장하야 요사이 연초경작디를 실디로 됴사하는데 삼십평이넘는경작인(耕作人)에게는현장에서면허증(免許證)을취소케한다하며삼십평이 상되는 경작인에게는 벌금에 처하겟다함으로 이일을당한경작인들은 벌토디에 심으고도상당한 세금을물면서 이러한구속을 당해가며 이것을먹어무엇하랴하고 흑은담배떠를 석거바리며 썸지를지켜바리며 흑은 연초를쏫밟어 버린일도잇는데 동리에사는 로인박지영(朴枝榮)씨를구타한일도잇슴으로 일반은크게 분개한다더라(가평)

知舊間에格鬪
중상까지당하얏다

지난십구일 오후십이시경에 전북김데읍내(全北金堤邑內)정사길(鄭士吉)의 상뎜에서는 상뎜주인의동생 정경조(鄭敬祚)와 자긔의 친구로서정의가 형데에 지지안는 류중선(柳仲善)과 말다툼을 하든끗에 권긔정경조는 류중선을중상을당하게한바 이십일오후 두시경에 읍내벽성병원(碧城病院)에 입원치료중이라는데 그자세한내용은 당자의편이 침머비밀로함으로 알수는 업스나 그내면에는 여하한사정이잇는듯하다더라(김뎨)

◇……◇
우미관독자우대권은란외에
◇……◇

每日八九名式 여병자발생

시내 장질부사(腸窒扶斯)는 오히려종식되지 아니하야 매일팔구명식 발생된다는데 새로발생하는환자는 대개주사를 맛지아니한 사람이라더라

小說 웃고십건 우서라!(二一)
周相 作

八의二

어멈이 애가씨우는듯 혼자ㅅ말처럼하니까

『서방님? 서방님은주월색이하구 명월관에서 노신다비이런집에 오실서방님이놀아나』하며 아씨는 별안간 술에취한듯이썬 소리를한곳

『그럴리가잇세요 설마서방님이 그러실러구요 공연히아씨에서 사랑이겨워 그러시는게지』

삼십이 넘은어멈은 어린아씨를 달래듯이 위로하얏다 그러는동안에 어머니가 어슬렁어슬렁 드러오더니

『아이게 웬일이야? 젊은년이 망측하게 술은무슨술이야』하며 어멈의빗구어안즈며

『최서방은어데갓니?』하고무러본뒤에 하는이약이가 이러하다──

춘도인가하는 거생의 모의딸을팔으면 이번에 오만원이나봉이낫고 또중매뎜으로 그동안에 그럭커럭 이십만원쯤 손해를보아서 인제는제집까지 파라드려노케된게야에 별서 임본으르든지만주로 다라낫다는소문이 인천바닥에 자자하다고하고 쓰트도 어머니는그큰눈을 커다케 뜨며

『도망하얏다는말이야 남의말조화하는사람들이 지어낸 소리겟지만 하여튼춘도는 그중매뎜을 넘겨간사람의축하고 단이며 돈다니까 설마 밋두잣두업는말이겟니 원낙미두란 망빗타돌면 하로ㅅ밤사이에 망하는 것인데 일년이나되니 엽새라면 그동안 이십만원은 고사하고 이백만원은 안닙서첫겟니………그러나 커려나 최서방이 무어라구하든?』하며 딸의눈치를떠보다

『그리지안허두 최서방은도망간답니다 십만원을업샛는데 이십만원을 쐇붋렷든 무슨상관이잇길래 그망안연들이 떠들구단인대요?』

아씨는 이러ㅎ파독스런 소리를하고 술을못익이는지 픽씨그러졋다

『그래최서방이 무어라구 하든?』하며또뭇는 그의모든벌서부터 딸의거정이키어서 눈치를살피라는모양이다

『무어라긴무어래요 이집한구그덩은 어머니한테드리구 가리만주로가자기에 구경삼아 가보자구햇서요 그러나커더나 어서명월관에 좀가보세요』

딸은 어린쯧이 마음에 혼자먹엇든생각을 텬연덕스럽게 한마듸하고 화중이난다는듯이 발낙니러나서 손소술을 따른다

『이년아 서방이업서지더니환장을하얏니? 그독한술을 커려케먹구 어커잔말이냐』하고술잔을쌔아스랴니까

『서방이업서저요? 어머니두 말이라구하슈?』하며 발악을쓰다가 그런거정말고 어서명월관에가서 서방을데려다달라고 소리를쌕질럿다

『나는돌은다웨 날더러 가라니 갈테건 너나가보렴 다른계집하구 엽새안고지랄을 하는─그런술망난이가』오라면 올줄아니? 내버려두면어련히오랴』

『어련히오련』말은봉천이에게 도곡갑게 들리엇다 돈이란무순 조화가 부튼것인지 이것하나업고보면 대하는사람의말부터 이러케 변하는구나하는 생각을하매자긔어머니오 자긔 남편의일이언만 분하기 짝이업다

『술망난이!흥 그런술망난인줄인제 아셧습듸까? 고만두세요안가시면 내 갈데이니』하고 닐어나서 의장으로 쭈르를가더니몸에 결처보지도안은 새옷일습을쓰내서 홀홀털어 방안으로 굿득이 느러노코 한참안젓다가 커고리 치마만갈아입고 새버선을쓰내신는다

『이년이술이취햇나? 사람이 미치거든 곱게미처라』하며어머니는 딸을쓰러다가 할네ㅅ목에 털석안치엇따 술에 휘감기엇는지 말도못하고 붙더와서 쌔근쌔근하다가 새옷을입은재 그대로 씨러젓다

……김허가는 춘몽은 그무엇이든고?

水災義捐金
조선수해리재구제회에온것

(殖銀行友會京城支部[續])
金一圓式 土居龍 李大容 綱他家男 石丸昇 曾柳國三郎 皮致承 白德成 新田重雄 吉田實雄 木內製袈太 庄垣內利男 李亮照 洪利杓 近田勝司 上村長治 大木勇 尹再榮 鄭旭鎬 和泉健太郎 菅野可次郎 衛藤寅馬 寺田數一 只細六兵衛 磯村直進 秋子時雄 內藤茂 金九十錢式 土倉敬四郎 高村龜二郎 金八十二錢 徐光勳 金八十錢式 渡邊叶 花田久 朴秉濟 三浦末吉 奧田新兵衛 大須賀唯一 塚田清治 松原專一 山崎哲太郎 安潤植 橋本與三郎 李漢默 金銀萬 金七十錢式 印玲玉 志水德壽 中村順太郎 志賀幡一 堀田二男 櫻木謙三 今內常賀 口山喜信 山岸卯平 高村嘉吉 松田愼造 井藤又平 瓶井吉三郎 金禧林 深堀市郎 淺野泰助 白石卯三郎 福田敏治 下村仁三郎 吉賀福四郎 垣田耕造 金致憲 金鼎煥 黃熙鼎 金六十錢式 赤峰重太郎 金敬權 金晩洙 武藤親 王壽福 車興燮 藤田久一 甲斐熊次郎 宮本壽一 梶川重吉 溝內武治 矢野平一 平塚清三郎 佐竹六市 倉重宗三郎 內田佐吉 新榮助 金得行 大田銀作 安演植 金成大 尹致尙 李秉哲 李甲得 張錬敏 李圭駿 金寔善 朴三男 金五十錢式 阿部綾子 德永千代子 佐樋榮福 藥田正之 林田花 白石요시 岸律子 京絹子 閔弼東 愼潤重 河野卓子 橫田스요 伊藤仙子 龜井八千代 蜂谷喜次郎 輕間江口正雄 酒井英子 櫛野쓰아子 的野知惠子 戶田壽賀子 居田環 申寬鉉 福田榮 樹本米藏 山本武雄 中村隆美 緖時竈 井尻業壽榮 桑本스에子 大塚阿屋 渡邊幾久家 山本君子 醍醐惠智 土肥昌子 酒井深雪 宮野스미子 菅野고아子 西田公榮 八幡후사 園田芳子 中尾登代子 米田武治 日高梓 小川顯治 石井光蘇 甲田藤九郎 係本殿藏

◇八月二十二日土曜부터提供
◇米國파라마운트社 喜劇 預期의勝利 全二卷
◇米國파라마운트社 喜劇 意外의强敵 全二卷
◇米國파라마운트社特作品 名花베데이콤푸송孃主演 探偵劇 女探?女賊? 六卷
◇米國파라마운트社大作品 名花비ー삭다니엘孃主演 大大活劇 激鬪의天地 全八卷
來週그여히上映 ‖豫告‖
母性愛의眞消! 愛國心과犧牲精神의大로맨스 F.B.D社超特作大映畵 特別名畵 亞米利加의魂 全十卷 (一名女性의響)
京城仁寺洞 朝鮮劇場 電話九二○五番

當八月廿一日金曜日부터
連續 迅雷列車 十五編三十卷 第二回第三編第四編上映
原作 에드와ー즈세지웍크氏 脚色 조ー지할ー氏 監督 에드ー와즈세지웍크氏
原作 크로쓰세조ー지氏 成功成功
金髮美人 로라라푸렌돈孃主演 冒險의娘
헤렝키부송孃主演 西部活劇 車上의冒險
世界的名犬싸ー루主演 大喜活劇 싸루의大活劇
松竹特約社 團成社 電光九五九番

自宅職業
專賣特許品加工遠近男女自宅出來製品永久買受道具貸
熟練하면每日三圓外지得할說明見本無代進呈特約取次店大募集
大阪九條中通四 電話西三一七七 友榮商會

◆◆◆◆◆
朝夕刊(六面)購讀料 壹個月金一圓
朝鮮日報京城販賣所
京城南大門通一丁目三 電話光化門一四七四番
◆◆◆◆◆

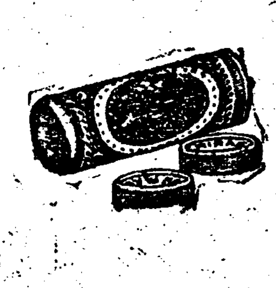
一粒恍惚 暑氣를忘하는 清涼한御菓子
清涼菓子 森永ピース 피ー스
二個五錢ㅁ十個
森永製菓株式會社
529

구라부白粉
齒牙에 第一조흔
クラブ 구라부齒磨

育兒의要領
三伏의暑엔健康을害하는일이多하오 殊히胃腸의抵抗力이弱한乳兒는榮養障害에罹키易하오 此際母乳와殆同한成分에加工한 라구도ー겐이育兒料로는最히理想的임니다
粗惡한類似品에注意하시오
輕快한粉末純乳
ラクトーゲン 라구도ー겐
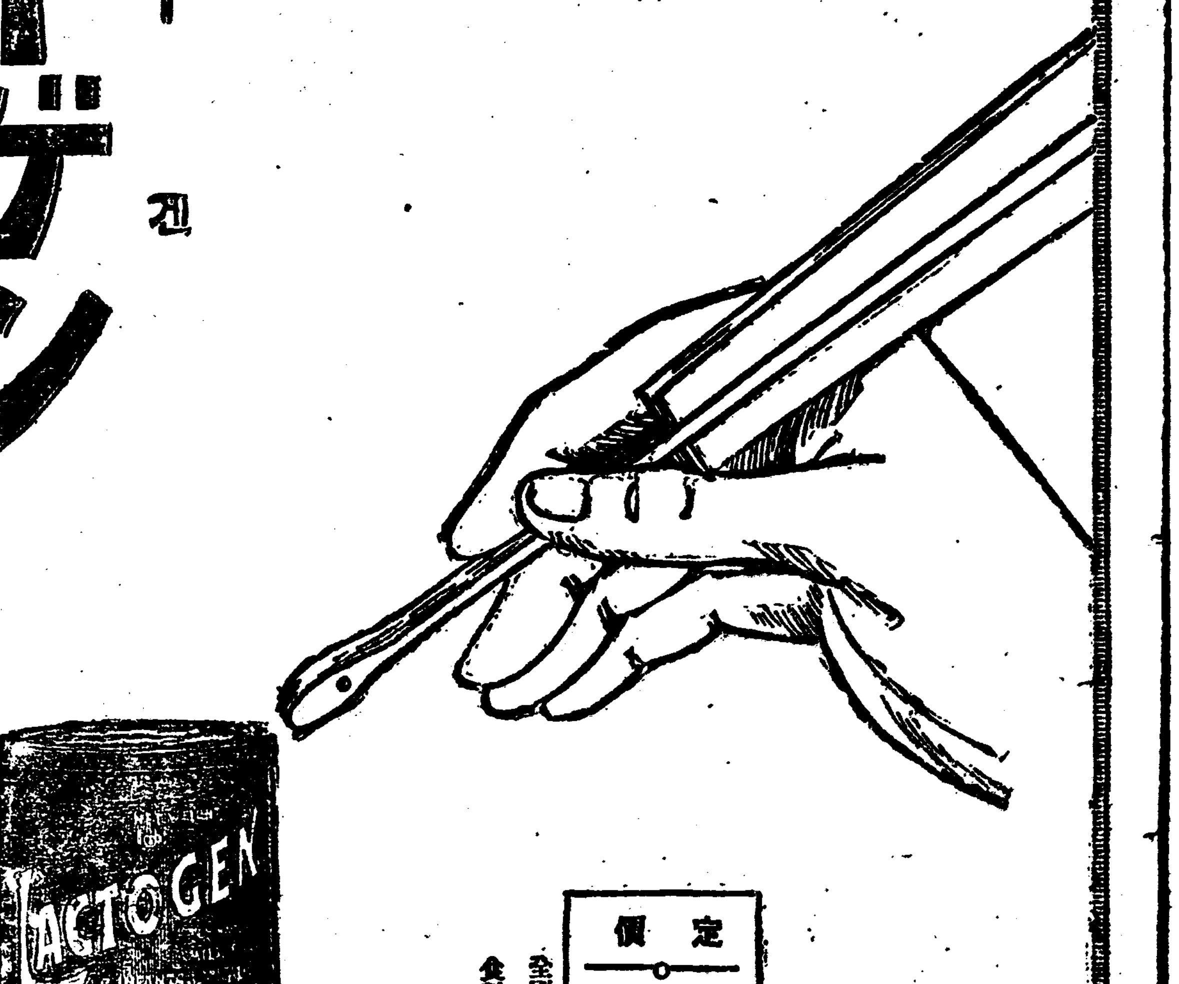

定價 大罐 大圓二十錢 中罐 二圓二十錢 小罐 一圓二十錢
全國有名한藥店食料品店에有함
總發賣 食料品株式會社 本店大阪市東區伏見町二丁目

巨濟島民의團結과
朝鮮人手中에占領되는運航
奸譎無雙한日人會社의大打擊

慶南巨濟島는四面環海의島嶼임으로勿論運航이무엇보다必要한交通機關인바從來個人또는團體의海運業者가잇기는하나모다設備가不完全하야만흔不便이잇슴은勿論이오그權利가島外人인小數資本家의手中에잇기때문에島民은日居月諸에갈사록더욱不滿足을切感하야便利하게自由잇게交通機關을經營하랴는바島民中有志金洪禧河斗源等諸氏의發起로島民을

中心으로 巨濟運航株式會社를創立하고爲先第一條要件인巨濟統營間을運航코저航路許可及其他에陰으로陽으로만흔波瀾曲折을격그며勇敢시럽게開業의첫소리를부르짓자모든人氣는이를向하야몰밀듯이集中되여오는바從前부터이航路를獨占하야오는彼統營某會社에서는此와競爭코저하야五十錢의船賃을一落十錢을밧고巨濟會社에서는三十錢을밧으나乘客荷物할것업시五對三十의平均으로巨濟會社의成績이頗히良好하며더욱히欲知島及閑城各航路를

倂合하야 完全한船舶으로各沿岸을敏速히交通하는以後로는形勢逐日强大하야島民들은一層奮發하야鞏固團結下에서長足의進步를同盟함으로그會社의前途가有望한同時에巨濟交通은더욱더욱發達되리라더라(巨濟)

木浦에少女會
組織코저準備

木浦서는少女、徐마리아、金貞玉朴信禮、柳南玉外六人의發起로木浦少女會를組織코저지난二十日午後二時에希聖幼稚園에서同發起人總會를開하고吳道根氏指導下에同會創立總會準備事項을左와如히議決하고同四時에散會하얏다더라

決議事項

一、創立總會는八月二十四日下午二時木浦靑年會館에서開催할것

一、會員資格은當年十二歲로부터同十八歲外지의少女로함

一、準備委員은徐마리아柳南玉金貞玉朴信禮로定함(木浦)

馬山에 朝鮮文講座
泰華書舘主催로

馬山泰華書舘主催와東亞本報兩馬山支局後援으로來馬中의李允宰氏를聘하야지난十八日上午九時半부터倍達學院講堂에서朝鮮文講座를開하엿는데時間은每日二時間式一週間이라더라(馬山)

水害餘波로 市民大會
洪原에서 四個條項決議陳情

咸南洪原郡邑內에서는鐵道橫遮의關係로多大한被害가되야그것을豫防코자市民大會를召集한다함은旣報한바어니와豫定과가티去十九日午後一時부터洪原育英女子校內에서市民大會를開하고臨時議長洪性龍氏의司會下에左記事項을決議하고任員은左와如히選擧하엿다더라

一、今番가튼水害浸水가急한境遇에는鐵道線을斷切하되豫히警察에交涉하야둘것

二、鐵道當局에陳情하야現在橋梁二箇所의引水量이不足하야浸水、醅하엿스니그곳에五倍以上의引水口를만들어달라고하되同時에總督府及本道知事에게도陳情할것

三、面當局에交涉하야南山洞으로東梁國有新作路에木橋를現在보다三倍以上을벋으게하야

四、本今臨時經費支出은自營資金에서出하는西上南洞東秦富美四箇里의것으로할것

◇實行委員 洪錫國 韓基淳 韓承敎 洪性龍 申東勳

◇實行贊成委員 崔學洙 李泰鎬 李哲鎬 劉大鉉外十六名(洪原)

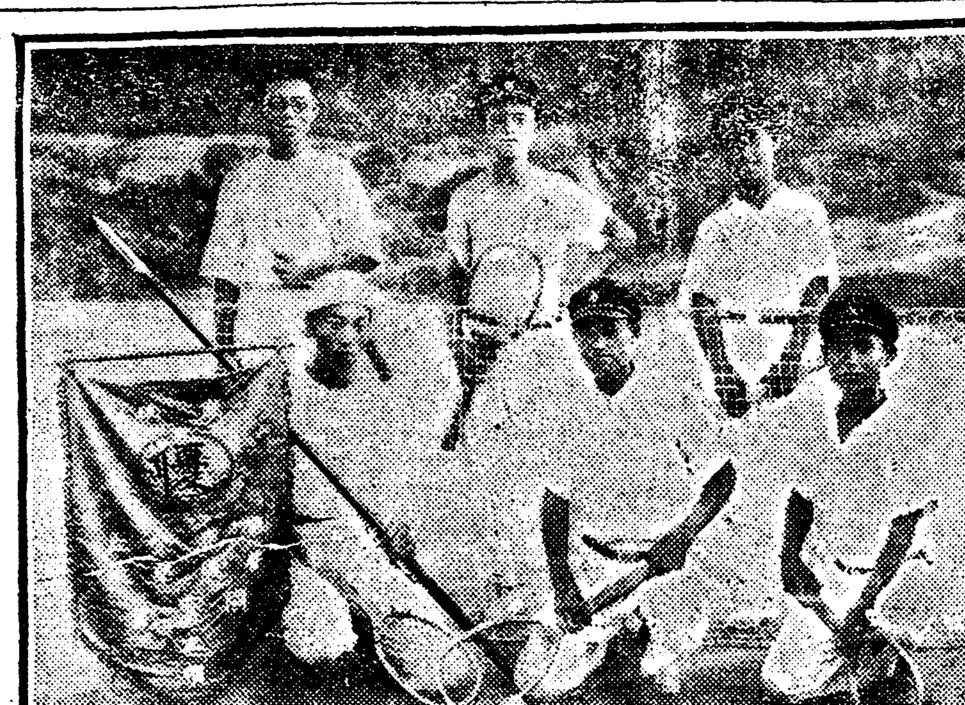

◇寫眞은龍灣庭球大會의優勝한立岩軍

統營少年軍
任員을改選

慶南統營港에잇는朝鮮少年軍地方本部에서는去二日午前十一時에當地靑年會舘內에서幹部會를하고左와如히任員을選擧하엿다하며따라서諸般準備가大槪完了되얏슴으로來二十五日에開營式을擧行할것等을決議하엿다더라

◇任員

團長朴世洪 副團長黃奐振 大隊長金戰學 第一隊長池浩蒙 第二隊長徐相培 幹事部長朴喆洙 部員金元錫 尹明吉 黃正振 朴相健 李鍾國 崔永澈 金仁洙 千相允 朴正振

◇講師金麗水 會計金元錫 書記金麗水(統營)

襄陽巡講團 解散을命令
社會主義를 暗暗히宣傳한다고

在京襄陽學生親睦會主催로夏期를利用하야襄陽郡을一圓으로하고男女兩隊로分하야巡回講演을한다함은旣報한바어니와男學生隊는去十五日午後二時頃에西面上平里에到着하자同里駐在所를通하야襄陽警察署에서는同團員一同을呼出하야다가말하기를今般巡講하는背面에는暗暗히社會主義와排日思想을宣傳한즉巡講을許諾할수업다하고當日부터解散을命令하엿슴으로團員一同은勿論이오一般은襄陽警察의無理를非難한다더라(襄陽)

無賃自動車
忠南北記者大會 參加者를爲하야

旣報=忠淸南北記者大會發起人總會는來二十五日午前十時부터溫陽溫泉本報支局事務室內에서開催한다함은旣報한바어니와來二十四日에溫泉自動車部에서는忠南北各地에서오는參加者를迎接하기爲하야溫陽溫泉驛停車場外지自動車를無賃으로特別運轉을開始하리라는데一般은이에對하야自動車部主任金宅信氏의厚意를贊賀한다더라(牙山)

銀波靑年講演
盛況으로閉會

黃海道銀波靑年會에서는去二十日下午八時에公立普通學校內에서講演會를開하고金榮奎氏의司會로劉洙鼎白京欽兩君의講演과宋洛仁君의「獨惜과뻔스가잇슨가」라는演題로熱辯을吐하야滿場의喝采裡에無事閉會하엿다더라(銀波)

全州救濟音樂 遂中止
當局의不許로

全州男女靑年會、在外留學生親睦會、西門外勉勵靑年會四個團體의代表者는지난十二日午後五時頃에全州靑年會舘에會合하야水災救濟에對하야協議한結果音樂會를開催키로決定한後翌十三日에尹仁上、朴泰華、宋始鏞三氏는全州警察署에小澤署長을訪問하고入場券豫賣에對하야諒解를求하엿던바小澤署長으로부터京城에서組織된水災救濟會以外에는禁止할方針임으로入場券豫賣는姑舍하고音樂會開催를禁止한다함으로累累히事情하엿스되듯지아니하고오히려『너히들이하는것은 一種의 賣名術이아니냐』하는뜻을暗示하엿다는데以上三君은하는수업시그대로도라왓다가十四日에다시署長을訪問하고여러가지로事情한바겨우小澤署長의道當局과協議하여보겟다는答을듯고도라와서그翌日에또다시署長을訪問하고確答을듯고저하엿든바署長은엇진理由인지面會를避하고三坂高等係主任이代하야交涉委員과會見하고아조音樂會를許諾할드시收支豫算과其他內容을聽取한後에는道當局에서도禁止하라는命令이잇스니하는수업시禁止하겟다함으로交涉委員

諸氏는 卽時警察部馬保安課長을訪問하고前後經過事情을말하고다시諒解를求한바各關係當局과協議하여보겟다는答을듯고도라와서그翌日에다시馬保安課長을訪問하고確答을求하엿든바保安課長으로부터京城에서組織된水災救濟會外에는許諾할수가업슬뿐아니라音樂會는如何한事情이잇드래도許할수업다하며方今道知事以下兩部長이出張中에잇스니二十日頃外지기다려보라함으로委員들은前後五次交涉을하엿스되

目的을 達치못하고헛되이도라왓다는바지난十八日밤에各團體代表가다시會合하야對策을協議한바그간經過를미루어보건데當局에서는絶對로許할意思가업는듯하니不得已中止하기로決定하엿다는데一般은當局의無誠意와欺瞞的態度에몹시憤慨한다더라(全州)

河東留學生會
十七日에開催

慶南河東에居住하는學生으로各地方에留學하다가今般夏期休暇에歸鄕한機會를利用하야지난十七日午前十時부터當地公立普通學校에서河東留學生懇親會聯合會를開催하엿는바出席員男女學生이四十餘名에達하엿스며臨時議長文泰奎君의司會下에姜佑錫金太鎬外諸君의各地方懇親狀況報告와本報河東支局長趙東燦氏의意味깁흔感想談이有한後會則을革新하기爲하야諸般事項을決議하고任員을如左히選擧하얏다더라

◇任員

幹事劉榮俊 金相玟 李大芳 金斗煥 辛太玉 白南玉 朴萬洙 辛在佑 金三守(河東)

木浦少年團
發起總會開催

木浦서는少年林勝玉、鄭寅用、李吉用、金敷昌、金德洙、張澤根諸君의發起로木浦少年團을組織하라고지난十九日下午九時木浦靑年會館에서發起人總會를開한바發起人은四十一名에達하야吳道根君司會로同團創立總會準備에對하야討議한結果左記各項을決議하고同十一時에散會하얏다는데木浦少年은今後少年團에加入하야活動을하기爲하야多數加入하기를希望한다더라(木浦)

◇決議事項

一、創立總會는八月二十三日下午八時木浦靑年會館에서開催할것

一、團員資格은當年十二歲부터同十八歲外지의少年少女로함

一、團則制定은吳道根曺克煥兩氏에게賴托함

一、團員募集方法은發起人一人에對하야團員三人以上의募集할義務를有케함

一、入團을志願하는少年少女는八月二十二日午前九時外지木浦靑年會館內木浦少年團創立準備事務所에願出케할일

告鐵山靑年

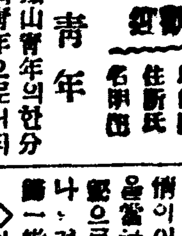

投稿歡迎 十四字五十行以內 住所氏名明記

◇同志여나도鐵山靑年의한分子이다다가튼鐵山靑年으로서뒤으로숨겨져서로허헤엿던말을하기는좋엇더라그러나그렇다고하야참아默過할수도업다그럼으로이에張然히붓을잡아속에잇는네모여강렁은것이다

◇國家의士卒도靑年에잇다社會도團結도그러하다何事業에던지靑年이업고는有終의美를成就할수업다設令成功의途程에入하엿다더라도靑年이업는會外團體는結局은敗하고만다!

◇靑年諸君아諸君은오날우리의處地와環境은남달리特殊한事情이잇슴을아는가二重三重으로排擠와壓迫을當하여가고날과달로破滅의深淵으로드러가서不遠한將來에너나할것업시우리는民族的으로共倒滅一轍이되고말것이다

◇아ー얼마나悲慘한가?얼마나恐怖할바이냐!우리는무거운짐을지고잇다國家의興亡도社會의成敗도靑年에게잇다그러면우리는우리의責任을徹底히다하엿는가?

◇우리는우리의發展을圖謀하고悲慘한現實을打破하여야할것이다

◇우리鐵山은엇더한가?

河東救濟會도 畢竟解散
十九日臨時總會에서

慶南河東에서는今番未曾有한大洪水의慘害를當한罹災同胞의萬一을救濟코저하야各團體聯合主催로朝鮮水害河東救濟會를組織하고警察當局에再次交涉하얏스나當局에서는上府의命令이라하고條件付不許함으로去十九日午前十時河東商務會舘에서臨時總會를開催하고討議한結果不得已解散하엿다더라(河東)

鐵山思想講演은 警察이禁止

지난十八日夜八時半부터鐵山靑年會主催와本報鐵山支局後援下에서朴衡秉氏를請邀하야思想大講演會를開催하려고萬般準備를하던中突然中止케되얏다는바其內容을드르면鐵山警察은講演의內容을미리엿보라고하며交涉하려간사람에게조금만기다리면곳알터이라고하든同日午後二時頃에야비로소同署某南某두刑事가와서出張한署長과妥協을하얏스나講演을不許함으로再交涉하얏스나其理由를뭇고저하나발서午前만執務하는警察임으로할수업시中止하엿다더라(鐵山)

翁津에서兩日盛況
海州留學生巡講隊

海州留學生親睦會林巡講隊一行李仁秀、都麟增兩君은지난十三日에來翁하야翁津靑年會主催와本報取扱所後援下에音樂及講演會가天道敎會內에서午後九時부터開催되엿는데聽衆은定刻前부터雲集하얏스며李仁秀氏는『翁津와서본대로』都麟增氏는『朝鮮靑年의煩悶』이란演題로各各熱辯을吐하야만흔늣김을주고十一時에閉會하엿스며第二日은午後八時부터前記所에서李仁秀氏는『朝鮮社會가살가?』都麟增氏는『何를求하는靑年』이란演題로嚴重한警戒裡에熱辯을吐하얏는데遠近에서來集된聽衆이無慮五百餘名으로空前의大盛況中에만흔늣김을주고同十一時半에無事閉會되엿는데當夜劉貞植孃의獨唱도잇섯다더라(海州)

全安邊少年雄辯

既報=咸南安邊少年團主催第一回全安邊男女少年懸賞雄辯大會는豫定과가티去十五日下午八時부터當地耶蘇敎禮拜堂에서열엿는데高河榮洛君의司會와康富運、李厚楨兩氏의審查下에어린이들의周到深刻한雄辯과나비가티뛰노는敏快活潑한動作에는五百餘의聽衆으로하여금歎呼하지아니할수업섯다하며間間히少女合唱도잇서서盛況을이루엇는데審查의結果受賞者의氏名은如左하다더라

一等 金洪喆 二等 趙長元

三等 金元植 四等 金洪謨(安邊)

蔚山雄辯大會
盛況으로終了

本報蔚山支局主催蔚山靑年會後援으로同會館에서男女少年、靑年을合하야懸賞雄辯大會를催한다함은旣報한바어니와豫定과가티去二十日下午九時에開會코저하엿슴에停電으로一時暗黑場을이루엇다가急히秉燭開會케되자本報支局長의簡短한開會辭로이어서少年의雄辯이始作되엿는바多數聽衆의歡呼裡에서同十二時에大會가無事終了되엿는데少年部는徐元出氏의審判과靑年側은投票로左와如히選拔되엿다더라

◇少年部

一等 뚝가른才操 朴英錫

二等 滋味잇는녯이약이 林演壽

◇靑年部

一等 安石柱(蔚山)

平北雨量

去十日부터同十三日外지平安北道各郡의降雨狀況은左와如하다더라(單位粍)

地名	降雨總量	最大雨量
義州	一〇五、〇	六二、〇
龜城	三五二、〇	二七四、〇
昌城	六〇、〇	三〇、〇
新義州	一三八、五	九三、〇
雲山	一六七、〇	一三二、〇
熙川	二九五、〇	二〇五、〇
宣川	三四四、五	二四九、〇
江界	二〇四、六	一八四、八
泰川	三七八、〇	二七〇、〇

그리고最大降雨의日은義州新義州는十一日、龜城泰川은十二日昌城은十三日(義州)

◇三光少年會參加

黃海道銀波三光少年會에서는來二十一五兩日間載寧邑에서開하는黃海少年大會에參加키爲하야指導者二人과代表二人을選定하엿다더라(銀波)

◇修養會를組織 平南

大同郡清龍面小川里에서는宋鶴銅、林根寶、桂瓊吉氏外多數한靑年들이모히여精神統一과農村啓發이라는趣旨로지난二十日에修養會를組織하얏는데同里의發展을爲하야매우稱贊할만한일이라더라(平壤)

茂朱登記所 所長排斥으로
郡民이陳情提出

全州地方法院茂朱出張所長坂田君은赴任以來二個年이되도록地方便과民間事情에暗昧할뿐아니라土地好不好도不顧하고登記申請標準價額을

鐵山郡廳、警察署를 車輦館으로移轉運動
車輦館市民이總督府에請願

京義線車輦館은鐵道沿線에잇을뿐아니라距今一百七十有四年前郡廳所在地며現在六百餘戶를有한都市오近年各地에서貿易商及勞働者等이非常히雲集하야每年五十餘戶式增加하며從하야經濟狀態가各地에比하여良好하야沿線各地에屈指하는商業中心地며大道路線이잇고北으로義州月花面을接하야交通이便利하며文化啓發上에門戶인故로年末로郡廳及警察署等行政機關을當地로移轉코저하는바官民間熱望하는바今番地方有志의奮起로移轉運動을計及總督府當局에請願한바多少間可能性이有한데鐵山邑內에서는防止運動을한다더라(車輦館)

三崇同窓開會
嚠喨한校歌로 委員五人을選定하야 母校事業에極力贊助

旣報=鎭南浦私立三崇學校第十回同窓會는豫定과가티지난二十日午後八時부터新興里同會母校禮拜堂內에서定刻에禹龍熙氏로부터의簡單한開會辭와同會會員一同의嚠喨한校歌合唱이잇슨後書記金炳柱氏의會錄朗讀과會計趙永喆氏의會計報告가잇슨後諸般事에드러가任員을改選한後新舊事件을討議할時間은同午後十時半이엿스며選된任員과議決된事項은左記와如하다더라

會長吳基周 副會長禹龍熙 書記韓明倫 金炳柱 會計趙永喆 李鳳泰

◇決議事項

一、第九回同窓會에서決議된會則制定의件은其理由와必要가微弱함으로認하야會則은通常會則에準하기로하고別로히制定치아니함

二、母校新築事業에對하여는會員이總擧하야積極的으로贊助하되委員韓明龍吳基周許俊相永喆金貞鎭五人을選定하야『義捐金收合의件』을一任함

三、母校에서刊行하는雜誌『三崇』을物質、精神積極的으로援助하야充實한成長이잇기를期함(鎭南浦)

碧城少年團
委員會開催
湖南少年蹴球延期

全北金堤碧城少年團에서는지난十九日午後八時半부터邑內本報支局內에서同委員會를열고團長趙履福君의司會下에左記事項을決議하고同十時에閉會하엿다더라

一、來二十四、五兩日間金堤公普校運動場에서開催키로되엿든第四回湖南少年蹴球大會는本團의事情에依하야無期延期할것

一、芙蓉白鶴團의主催인第一回湖南少年蹴球大會에參加할것(金堤)

鳥致院學友會
夏期學藝會開催

忠南燕岐郡鳥致院에서는同地公立普通校出身으로今各地中等以上學校在學中인學生으로組織된鳥致院學友會의第二回學藝會를今番夏期休暇를利用하야本月十七日午後八時부

群山에서도 衡平分社奮起
特派員을派送

醴泉에서衡平分社와農民間에紛糾가發生하야全朝鮮的으로波及하야一大問題가되야잇는것은世上에서다아는바어니와이로말미암아群山에서도各團體의輿論이沸騰하야非常한空氣인中에以上關係者인當地衡平分社에서는지난十九日에緊急總會를開하고醴泉事件을痛論한後에內의空氣는一層緊張한裡에서左記와如한徹底한決議를作成하고當地分社執行委員으로인新環瓚氏를特派員으로選定하야二十日에出發하얏다더라

◇決議

一、醴泉衡平分社와農民間의紛糾에關한件

가 特派員一人을選定하야醴泉事件을徹底히調査케하며諸種權限을特派員에게一任하기로함

나 衡平運動을沮害하는分子는死의힘을다하야絶對的撲滅하기로期함

◇衡平靑年會에서도

同一한事件으로지난十九日에同會舘에서緊急總會를열고左와如히決議하얏다더라

◇決議

一、醴泉事件에對하야其眞相을徹底히調査할것

一、今般衝突裏面責任者를調査하야積極的으로應懲할것(群山)

仁川府協議會
來二十五日에

仁川府協議會는來二十五日午後二時부터仁川府廳會議室에서開催하리라는데當日決議事項은如左하더라

一、特別營業稅賦課徵收條例廢止의件

一、仁川築港構內의水道設備無償讓與의件

一、戶別稅條例에依한大正十四年度各人所得金額查定의件(仁川)

三星俱樂部
音樂演奏會

江原道通川庫底三星俱樂部에서는去二十日下午八時부터通明學校敎室에서音樂演奏會를開催한바其原因은樂器의不備된것을補充키爲함이라는데觀客數百으로盛況을이루엇더라(通川)

文友會追悼式擧行

江原道通川文友會에서는金演珍、張淑、陳東植、崔敏行等故友를爲하야該禮拜堂에서追悼式을擧行한다함은旣報한바어니와去二十日午後一時부터劉完植氏의司會下에莊嚴하게進行中金演浩以下諸氏의吊辭에熱淚가滂沱한것을보고는一般觀衆도다下淚치아니한사람이업시悲痛한空氣中에同四時頃에閉式하엿다더라(通川)

仁商評議會
廿四日下午三時

仁川商業會議所에서는來二十四日下午三時부터評議員會를開催하고元山에서開催되는第三回全朝鮮商業會議所聯合會의報告와各部會의正副部長選擧를한다더라(仁川)

端川商友會
廿五日에創立

咸南端川郡邑內에잇는商業家間에一致된機關이업슴을遺憾으로여기는有志의發起로商民協會發起會가組織되엿다함은旣報한바어니와이發起會의準備로去十五日에百二十名의新入會員으로된大會가開催되야會名은端川商友會라고目的은商業의向上發展을講究하며會員의互相間團合과親睦을計圖함이라는데選擧된委員은如左하다더라(端川)

常務委員金喜楨 千重鍵 執行委員崔元鳳 千重珍 李龍洙 安希祚 金潤宇 梁丙南 李鍾豐 李昌甲(端川)

元山商講延期

既報=元山靑年會의年中行事인商業講習會는去二十一日부터開催하라하엿든바事情에依하야來九月一日로延期하엿다더라(元山)

草溪에夏期講演

草溪靑年會智育部主催와朝鮮日報草溪支局後援으로지난十五日下午八時부터當地公立普通學校에서夏期講演會를開催하고本會智育部委員許顯氏의司會로百餘聽衆의拍手喝采裡에大盛況을이루엇는데演題와演士의氏名은左와如하다더라(草溪)

兒童의環境 金亭燦

田園의行樂 白益善

自然害와人爲害 李民箕

살고보자 卞讚圭(草溪)

安岳에歌劇大會
楊山幼園을爲하야

安岳女子留學生主催와東亞本報兩支局後援으로來二十四日下午八時부터本邑耶蘇敎禮拜堂內에서歌劇大會를開催한다는바入場料는大人二十錢小兒十錢이라는데其收入金은楊山幼稚園에補助키로한다더라(安岳)

金堤學生會
義捐이遝至

全北金堤靑年會의主催와本報金堤支局의後援으로金堤에居住하는學生의懇親會를來二十四日午前十一時부터邑內本報支局內에서開催한다함은이미報道한바어니와邑內一般有志로부터遝至한義捐은如左하다더라

趙方暉 趙在敦 趙化勳 金琦相四氏는中食을提供하고崔亨根 白昌欽 朴奭鉉 陳鎭萬 朴淵 趙晶熙 趙在述 碧城醫院 本報金堤支局에서는茶菓를提供(金堤)

夏期와運動
湖南庭球大會
任實郡大勝

任實靑年會主催本社任實支局後援으로湖南庭球大會는豫定과가티八月十五、六兩日間任實公立普通學校코트에서本社의招聘으로地方巡迴코치中인黃明源氏의主審으로開幕되엿는데參加軍은全州明星團、高山靑年會、任實靑年會、南原靑年會의八個團體이며決勝戰에드러가任實對全州인바任實軍이大勝하야優勝旗를獲得하엿다(任實)

全州明星	任實靑年
×金永洙	◎嚴秉麟
×李基春	嚴秉淳
×鄭寅昌	×○晉在鈺
×白南圭	鄭義洙
×申時徹	◎金判岩
×李二相	◎金澈山
×張朝旺	晉忠鉉
×金熙俊	李誠雨
×金炳吉	晉基宗
×申東柱	趙秉善

三光少年遠征 黃海道

銀波三光少年會에서는來十二、三兩日間載寧邑基督靑年會主催로開하는全朝鮮個人庭球大會에選手三組를出戰케하엿다(銀波)

龍灣庭球大會
立岩軍新義州公普軍이優勝

龍川郡楊市公立普通學校同窓會主催東亞朝鮮兩支分局의後援으로十五六七의三日間同校코트에서庭球大會가盛況裡에開催되엿는데會長金鳳鉉氏로부터簡單한開會宣言이잇슨後楊市樂隊를先頭로하야白熱한選手들은各各技能을다토아激戰한바優勝의榮冠은靑年에는立岩軍에게小學에는新義州公普軍에게도라갓다는데戰績은如左하다

靑年團

○立岩軍對新義州軍×

小學團

×龍岩公普對新義州公普○(楊市)

全統營蹴球會
紛糾로延期

統營學友會主催와本報兩支局少年軍地方本部後援으로全統營蹴球大會는十五日午前十一時부터當地學友會球場에서열엿는데第二回豫選戰에드러가大成、强進、甲子三軍의三角紛糾가이러나終局을마치지못하고大會는來日曜日로延期하얏다(統營)

全慶興蹴球
雄基健球團優勝

雄基開闢分社主催第二回全慶興蹴球大會를東亞、本報兩支局後援으로去十七、八兩日間雄基球場에서연바其成績은如左하며最後勝利의月桂冠은雄基健球團에게도라갓다고

第一回豫選戰

○雄基健球團—×西浦項權芽團

○雄尙勉勵團A—×同上B

×松坪猛虎團—○雄尙唐球團

×雄基少年團—○蓋岩靑年團

第二回豫選戰

○雄基健球團—×雄尙勉勵團A

○雄尙虎球團—×蓋岩靑年團

決勝戰

○雄基健球團—×雄尙虎球團(雄基)

新羅古都에 모힌勇士를
爲해古蹟을案內

慶北慶州靑年會主催와慶州留學生會及本社慶州支局後援으로來二十六七兩日間慶州公普校코트에서第一回南朝鮮庭球大會를開催한다함은旣報한바어니와이번庭球大會는慶州初有의大會인新羅古都의壯擧라하야同大會에紛忙中이다그리고特히大會의臨時委員을去十八日에選擧하야左記諸氏가當選되얏스며大會를準備하고는世界의名勝古蹟地인慶州의市內外에散在한古蹟을主催側에서一一히案內할터인데南朝鮮의勇士들은世界의名勝地인千年古都의慶州로모히어힘것才操것各自의技術을보이기를바란다더라

◇任員=崔翰基 孫景壽 李孔雨 鄭漢基 崔晟圭 崔道璟 崔基潤 鄭永浩 崔容海 南升斗 金球柱 金喆(慶州)

◇寸鐵◇

◇【海州】 水雞으로아우성이天地에震動하든날밤大正舘二層에서醉興에겨운天道詐欺員X당南鎔護士S支局長B富豪S判事等이靑年某某에게『잘못햇습니다』하고白旗를들엇든市民注目의事件은一件書類를檢事局에送致한다고將次局面은엇더케展開되랴는지?

◇【泰川】 去十六日正午에泰川邑內公立普通學校同窓會會長은該校長內藤君이되엿고會員演說도純日語로하엿다나日本人小學校와똑갓구나

◇【倭館】 倭館地方에는市街地內의汚穢物이만허서코를들고다닐수가업다市場共同井잇는데서바로똥인골목에는참말벌노흘다수업다警察署와面衛生係에서는잠만자고잇는지

セキ 기침

氣管支炎、肺結核、喘息、百日咳、夏季의마른기침等의頑固한기침에偉効잇는參天기침藥을推奬합니다

參天기침藥 은瀨良醫學博士指導下에우리參天堂研究部의創見에係한新藥산로이도의同一原料의錠劑입니다

大阪市立刀根山療養所 靑山醫學博士其他學界에權威잇는臨床大家의臨床報告書를郵呈합니다

參天セキ藥 三日分五十錢、七日分壹圓、送料各二錢

大阪市東區北濱壹丁目 參天堂合資會社

敎育玩具 釣魚用具 都賣 友近商店

本店 釜山草梁驛前 電話一三三八番 振替七〇二二番

支店 釜山本町四丁目 電話二一一七番

定價表郵呈

녀름에는쏙잇서야할조흔약

暑滯霍亂에卽効가잇고惡疫을防하는힘이强합니다

天一靈神丸

【價】十錢 二十錢 五十錢 一圓 到處藥局及大雜貨店에서販賣

京城禮智洞 天一藥房 振替京城三〇七七 長電話(光)七五九